

При использовании данных ссылка на Томскстат обязательна. Перепечатке и тиражированию не подлежит.

В докладе приняты условные обозначения:

г	грамм	м ³	кубический метр
г.	год	млн.	миллион
га	гектар	млрд.	миллиард
Гкал	гигакалория	пасс.-км	пассажиро-километр
дкл	декалитр	пог. м	погонный метр
долл.	доллар	р.	раз
ед.	единица	руб.	рубль
кВт	киловатт	т	тонна
кВт-ч	киловатт-час	т.г.	текущий год
кг	килограмм	т-км	тонно-километр
км	километр	туб.	тысяч условных банок
км ²	квадратный километр	тыс.	тысяча
км ³	кубический километр	усл. ед.	условная единица
л	литр	шт.	штука
м	метр	экз.	экземпляр
м ²	квадратный метр	ц	центнеров

-	явление отсутствует
...	данных не имеется
x	сопоставление невозможно
0.0	значение показателя меньше единицы измерения

В отдельных случаях незначительные расхождения между итогом и суммой слагаемых объясняются округлением данных.

Ряд показателей, приведенных в докладе, рассчитан с учетом экспертной оценки.

Относительные показатели отражены в сопоставимой структуре отчитывающихся предприятий и организаций.

Отдельные показатели экономики формируются как по «хозяйственным» видам деятельности (отнесением данных по всем видам деятельности к основному виду деятельности организаций), так и по «чистым» – фактическим видам деятельности.

ТОМСКАЯ ОБЛАСТЬ

СОДЕРЖАНИЕ

	Стр.
ОСНОВНЫЕ ЭКОНОМИЧЕСКИЕ И СОЦИАЛЬНЫЕ ПОКАЗАТЕЛИ	3
ПРОИЗВОДСТВО ТОВАРОВ И УСЛУГ	10
Оборот организаций	10
Промышленное производство	13
Добыча полезных ископаемых	14
Обрабатывающие производства	16
Обеспечение электрической энергией, газом и паром; кондиционирование воздуха	21
Водоснабжение; водоотведение, организация сбора и утилизации отходов, деятельность по ликвидации загрязнений	23
Сельское и лесное хозяйство	24
Сельское хозяйство	24
Лесозаготовки	27
Строительство	27
Транспорт	31
РЫНКИ ТОВАРОВ И УСЛУГ	33
Розничная торговля	33
Рестораны, кафе и бары	36
Рынок платных услуг населению	37
Оптовая торговля	40
ИНСТИТУЦИОНАЛЬНЫЕ ПРЕОБРАЗОВАНИЯ	42
Характеристика хозяйствующих субъектов	42
Демография организаций	48
ИНВЕСТИЦИИ	53
Финансовые вложения организаций	53
Инвестиции в нефинансовые активы	53
ЦЕНЫ	57
Изменение цен по секторам экономики	57
Потребительские цены	57
Цены производителей	67
ФИНАНСЫ	77
Показатели финансово-кредитной системы	77
Финансы организаций	78
Финансовые результаты деятельности организаций	78
Состояние платежей и расчетов в организациях	80
СОЦИАЛЬНАЯ СФЕРА	84
Уровень жизни населения	84
Денежные доходы	84
Заработная плата	88
Пенсии	94
Просроченная задолженность организаций по заработной плате	94
Занятость и безработица	97
Заболеваемость	103
Субсидии на оплату жилого помещения и коммунальных услуг	105
Социальная поддержка гражданам по оплате жилья и коммунальных услуг	105
ДЕМОГРАФИЧЕСКАЯ СИТУАЦИЯ	106
МЕТОДОЛОГИЧЕСКИЕ ПОЯСНЕНИЯ	110

ОСНОВНЫЕ ЭКОНОМИЧЕСКИЕ И СОЦИАЛЬНЫЕ ПОКАЗАТЕЛИ

ОСНОВНЫЕ ЭКОНОМИЧЕСКИЕ И СОЦИАЛЬНЫЕ ПОКАЗАТЕЛИ

Сводные итоги

за январь-июль 2022 года

	Фактически		Январь-июль 2022 в % к январю-июлю 2021 (в действующих ценах)	Индекс промышленного производства ¹⁾			Справочно январь - июль 2021 в % к январю - июлю 2020
				июль 2022 в % к		январь - июль 2022 в % к январю-июлю 2021	
	июль	январь - июль		июню 2022	июлю 2021		
Объем отгруженных товаров собственного производства, выполненных работ и услуг собственными силами по видам деятельности (В, С, D, E), млн. рублей:	38594.6	322375.2	120.2	96.5	100.2	101.8	100.0
Добыча полезных ископаемых	15598.1	141770.5	131.0	95.9	97.6	101.5	88.4
в том числе:							
добыча нефти и природного газа	14211.8	129738.4	129.8	99.3	98.0	98.9	92.5
добыча металлических руд	... ²⁾	... ²⁾	-	112.0	-	-	-
добыча прочих полезных ископаемых	90.7	551.8	158.3	102.8	111.9	94.0	96.0
предоставление услуг в области добычи полезных ископаемых	... ²⁾	... ²⁾	144.6	62.9	90.7	149.3	48.6
Обрабатывающие производства	20287.6	151551.1	114.0	96.7	103.1	102.6	115.5
в том числе:							
производство пищевых продуктов	4276.9	28151.9	121.2	96.2	93.1	98.7	105.5
производство напитков	919.9	5258.6	116.1	90.9	94.8	99.7	98.1
производство табачных изделий	... ²⁾	... ²⁾	-	в 2.0 р.	100.0	100.0	-
производство текстильных изделий	4.4	17.6	147.3	115.7	104.8	92.6	304.5
производство одежды	21.5	107.1	109.9	85.3	131.6	92.8	141.2
производство кожи и изделий из кожи	45.0	390.1	125.7	4.4	88.8	91.4	96.3

ТОМСКАЯ ОБЛАСТЬ

	Фактически		Январь-июль 2022 в % к январю-июлю 2021 (в действующих ценах)	Индекс промышленного производства ¹⁾			Справочно январь - июль 2021 в % к январю - июлю 2020
				июль 2022 в % к		январь - июль 2022 в % к январю-июлю 2021	
	июль	январь - июль		июню 2022	июлю 2021		
обработка древесины и производство изделий из дерева и пробки, кроме мебели, производство изделий из соломки и материалов для плетения	2026.9	15336.4	108.9	103.4	93.6	111.5	114.6
производство бумаги и бумажных изделий	11.9	75.8	147.1	88.8	101.8	97.6	92.0
деятельность полиграфическая и копирование носителей информации	606.6	3814.1	98.8	111.6	106.0	113.0	126.3
производство кокса и нефтепродуктов	2481.1	21097.4	100.5	133.0	127.6	93.8	128.6
производство химических веществ и химических продуктов	1831.4	16519.4	84.2	98.7	89.2	97.7	104.9
производство лекарственных средств и материалов, применяемых в медицинских целях	209.8	1919.0	105.0	81.6	59.4	67.9	91.5
производство резиновых и пластмассовых изделий	604.8	5700.0	105.2	86.0	84.0	90.2	151.7
производство прочей неметаллической минеральной продукции	671.2	4588.7	129.7	103.8	92.0	117.1	107.4
производство металлургическое	... ²⁾	... ²⁾	128.6	57.9	199.5	134.2	89.6
производство готовых металлических изделий, кроме машин и оборудования	278.2	1967.7	121.6	116.6	154.9	171.4	167.1
производство компьютеров, электронных и оптических изделий	601.9	5041.6	137.9	56.3	98.9	150.6	108.2

ОСНОВНЫЕ ЭКОНОМИЧЕСКИЕ И СОЦИАЛЬНЫЕ ПОКАЗАТЕЛИ

	Фактически		Январь-июль 2022 в % к январю-июлю 2021 (в действующих ценах)	Индекс промышленного производства ¹⁾			Справочно январь - июль 2021 в % к январю - июлю 2020
				июль 2022 в % к		январь - июль 2022 в % к январю-июлю 2021	
	июль	январь - июль		июню 2022	июлю 2021		
производство электрического оборудования	3144.4	22591.8	141.6	97.8	94.5	120.8	92.7
производство машин и оборудования, не включенных в другие группировки	434.2	3653.9	143.2	73.9	59.2	100.0	129.4
производство автотранспортных средств, прицепов и полуприцепов	... ²⁾	... ²⁾	-	в 2.3 р.	100.0	100.0	в 701.7 р.
производство прочих транспортных средств и оборудования	31.8	377.6	158.3	26.3	20.5	30.8	127.7
производство мебели	112.0	834.2	135.4	100.8	83.5	82.8	139.0
производство прочих готовых изделий	82.6	519.5	135.4	74.5	82.8	74.9	169.8
ремонт и монтаж машин и оборудования	787.9	5802.0	133.0	100.5	130.0	102.8	119.4
Обеспечение электрической энергией, газом и паром; кондиционирование воздуха	1869.8	23468.9	106.1	102.4	110.6	100.1	113.8
Водоснабжение; водоотведение, организация сбора и утилизации отходов, деятельность по ликвидации загрязнений	839.1	5584.8	114.4	102.7	92.1	97.7	110.5

¹⁾ Индекс промышленного производства исчисляется по видам деятельности: «Добыча полезных ископаемых», «Обрабатывающие производства», «Обеспечение электрической энергией, газом и паром; кондиционирование воздуха», «Водоснабжение; водоотведение, организация сбора и утилизации отходов, деятельность по ликвидации загрязнений» на основе данных о динамике производства важнейших товаров-представителей (в натуральном или стоимостном выражении). В качестве весов используется структура валовой добавленной стоимости по видам экономической деятельности 2018 года.

²⁾ Данные не публикуются в целях обеспечения конфиденциальности первичных статистических данных, полученных от организаций, в соответствии с Федеральным законом от 29.11.07 №282-ФЗ (ст.4,п.5; ст.9,п.1).

ТОМСКАЯ ОБЛАСТЬ

	Июль 2022	В % к		Январь - июль 2022	В % к январю- июлю 2021	Справочно январь - июль 2021 в % к январю - июлю 2020
		июню 2022	июлю 2021			
Производство основных продуктов сельского хозяйства (в хозяйствах всех категорий; по расчетным данным):						
скот и птица на убой (в живом весе), тыс. тонн	13.5	99.3	103.1	93.6	103.7	104.5
молоко, тыс. тонн	14.6	107.4	102.8	85.4	100.2	99.4
яйца, млн. штук	12.0	93.8	100.8	77.1	110.1	102.0
Объем работ, выполненных собственными силами по виду деятельности «Строительство», млн. рублей	6067.1	158.4	108.8	28265.0	85.1	79.7
Ввод в действие жилых домов, м ² общей площади	39437	134.5	141.4	214466	115.4	129.1
в том числе:						
индивидуальное жилищное строительство	26527	123.7	115.7	165285	112.1	174.6
Оборот розничной торговли, млн. рублей	19808.6	101.5	100.2	140468.2	107.3	105.6
в том числе:						
пищевые продукты, включая напитки, и табачные изделия	9595.4	101.3	101.8	68526.3	108.8	104.2
непродовольственные товары	10213.2	101.8	98.7	71941.9	105.9	106.9
Оборот общественного питания, млн. рублей	842.2	101.2	114.2	5485.1	113.0	105.3
Объем платных услуг населению, млн. рублей	4609.8	87.1	107.8	34470.0	104.6	99.8
Оборот оптовой торговли, млн. рублей	42298.0	86.9	121.3	295981.1	146.3	121.4
Просроченная задолженность по выплате средств на оплату труда по учитываемому кругу предприятий на конец месяца, тыс. рублей	1479	44.1	20.0	x	x	x
в том числе:						
просроченная задолженность из-за несвоевременного получения денежных средств из бюджетов всех уровней	-	-	-	x	x	x

ОСНОВНЫЕ ЭКОНОМИЧЕСКИЕ И СОЦИАЛЬНЫЕ ПОКАЗАТЕЛИ

	Июль 2022	В % к		Январь - июль 2022	В % к январю- июлю 2021	Справочно январь - июль 2021 в % к январю - июлю 2020
		июню 2022	июлю 2021			
Численность работников, перед которыми имеется задолженность по заработной плате на конец месяца, человек	47	69.1	35.3	x	x	x
Стоимость условного (минимального) набора продуктов питания, рублей	5969.32	97.1	119.3	x	114.3 ¹⁾	x
Стоимость фиксированного набора потребительских товаров и услуг для проведения межрегиональных сопоставлений, рублей	19412.99	100.1	111.6	x	108.6 ¹⁾	x
Индекс потребительских цен	x	100.0	115.5	112.2 ¹⁾	114.8	104.8
в том числе:						
продовольственные товары (включая алкогольные напитки)	x	98.7	116.2	110.8 ¹⁾	116.7	105.4
непродовольственные товары	x	99.6	116.7	113.0 ¹⁾	115.9	105.3
услуги	x	102.4	112.8	112.7 ¹⁾	110.4	103.2
Индекс цен производителей промышленных товаров ²⁾	x	99.4	98.5	98.6 ¹⁾	124.1	140.9
Индекс тарифов на грузовые перевозки	x	190.1	121.4	199.5 ¹⁾	72.1	67.6
Индекс цен производителей сельскохозяйственной продукции	x	94.6	104.1	95.9 ¹⁾	111.7	112.6
Численность не занятых трудовой деятельностью граждан, состоящих на учете в органах службы занятости (на конец месяца) ³⁾ , человек	7809	97.0	63.3	x	x	x
Численность официально зарегистрированных безработных (на конец месяца) ³⁾ , человек	6081	97.5	63.7	x	x	x
Уровень зарегистрированной безработицы (на конец месяца) ³⁾ , процентов	1.11	x	x	x	x	x

¹⁾ Июль 2022 г. в % к декабрю 2021 г.

²⁾ На товары, предназначенные для реализации на внутреннем рынке, по видам деятельности «Добыча полезных ископаемых», «Обрабатывающие производства», «Обеспечение электрической энергией, газом и паром; кондиционирование воздуха», «Водоснабжение; водоотведение, организация сбора и утилизации отходов, деятельность по ликвидации загрязнений».

³⁾ По данным Департамента труда и занятости населения Томской области.

ТОМСКАЯ ОБЛАСТЬ

за январь-июнь 2022 года

	Июнь 2022	В % к июню 2021	Январь- июнь 2022	В % к январю- июню 2021	Справочно январь- июнь 2021 в % к январю- июню 2020
Инвестиции в основной капитал ¹⁾ , млн. рублей	x	x	41944.5	x	85.5
в том числе:					
по крупным и средним органи- зациям	x	x	32265.0	x	81.8
Исполнение консолидированного бюджета на 1.07.2022 г., млн. руб- лей:					
Доходы	x	x	53371.5	129.1	108.5
Расходы	x	x	46860.7	105.6	106.1
Профицит (+), дефицит (-)	x	x	6510.8	x	x
Финансовое состояние крупных и средних организаций, млн. руб- лей:					
Сальдированный финансовый результат	x	x	36229.7	131.5	в 3.8 р.
Число убыточных организаций в % к общему числу организаций	x	x	30.4	x	x
Кредиторская задолженность на 1.07.2022 г.	x	x	248094.6	104.6	111.9
из нее просроченная	x	x	12772.3	94.1	87.6
Дебиторская задолженность на 1.07.2022 г.	x	x	303326.8	118.6	105.8
из нее просроченная	x	x	6762.1	95.3	91.7
Денежные доходы (в среднем на душу населения в месяц)					
номинальные, рублей	x	x	32957.1	111.7	102.7
реальные	x	x	x	97.5	98.1
Среднемесячная начисленная заработная плата работников организаций					
номинальная, рублей	60569.2	106.2	54494.8	107.8	105.9
реальная	x	91.2	x	94.0	101.2

ОСНОВНЫЕ ЭКОНОМИЧЕСКИЕ И СОЦИАЛЬНЫЕ ПОКАЗАТЕЛИ

	Июнь 2022	В % к июню 2021	Январь- июнь 2022	В % к январю- июню 2021	Справочно январь- июнь 2021 в % к январю- июню 2020
Средний размер назначенных пенсий на 1.07.2022 г.					
номинальный, рублей	x	x	20023.9	116.5	105.5
реальный	x	x	x	100.9	99.8
Среднесписочная численность работников организаций (без внешних совместителей), тыс. человек	300.6	100.9	303.5	101.8	98.0
Демографическая ситуация, человек:					
число родившихся ²⁾	786	95.0	4395	94.5	97.6
число умерших ²⁾	952	83.4	6626	90.7	118.3
естественный прирост (убыль (-)) населения ²⁾	-166	x	-2231	x	x
число прибывших	2770	85.5	11059	88.0	100.8
число выбывших	5756	107.9	17856	113.9	100.0
миграционный прирост (убыль(-)) населения	-2986	x	-6797	x	x

¹⁾ По полному кругу предприятий с учетом объема инвестиций, ненаблюдаемых прямыми статистическими методами. В связи с уточнением данных о региональной и отраслевой динамике индекса цен на машины и оборудование инвестиционного назначения по Российской Федерации в 2022 г., а также сводного индекса цен на продукцию (затраты, услуги) инвестиционного назначения, информация об объемах инвестиций в основной капитал по Томской области в сопоставимых ценах за I полугодие 2022 г. будет опубликована в докладе "Социально-экономическое положение Томской области" за январь-август 2022 г.

²⁾ Сведения выгружены из Единого государственного реестра записей актов гражданского состояния (ЕГР ЗАГС). Данные за 2022 год могут быть скорректированы.

ТОМСКАЯ ОБЛАСТЬ

ПРОИЗВОДСТВО ТОВАРОВ И УСЛУГ

Оборот организаций

Оборот организаций отражает их коммерческую деятельность. В оборот организаций включается стоимость отгруженных товаров собственного производства, выполненных собственными силами работ и услуг, а также выручка от продажи приобретенных на стороне товаров (без налога на добавленную стоимость, акцизов и других аналогичных обязательных платежей).

Оборот организаций по видам экономической деятельности

в действующих ценах

	Июль 2022, млн. рублей	В % к		Январь- июль 2022 в % к январю- июлю 2021
		июлю 2021	июню 2022	
Всего	116990.5	119.5	87.5	136.6
в том числе:				
сельское, лесное хозяйство, охота, рыболовство и рыбоводство	2969.3	114.7	100.0	124.2
из них:				
растениеводство и животноводство, охота и предоставление соответствующих услуг в этих областях	2439.0	110.6	96.0	120.1
лесоводство и лесозаготовки	529.7	138.4	123.3	148.7
добыча полезных ископаемых	17285.2	91.0	91.8	117.7
в том числе:				
добыча нефти и природного газа	15158.5	86.7	90.8	115.0
добыча металлических руд	... ¹⁾	-	... ¹⁾	-
добыча прочих полезных ископаемых	123.2	97.6	88.1	166.2
предоставление услуг в области добычи полезных ископаемых	... ¹⁾	142.8	99.8	155.6
обрабатывающие производства	19115.7	106.9	82.8	127.8
в том числе:				
производство пищевых продуктов	2926.4	112.5	92.3	117.1
производство напитков	933.4	116.1	87.0	116.0
производство табачных изделий	... ¹⁾	-	... ¹⁾	-
производство текстильных изделий	4.0	100.6	100.0	91.1
производство одежды	19.8	в 2.5 р.	99.9	149.6
производство кожи, изделий из кожи	45.0	135.4	52.7	125.9
обработка древесины и производство изделий из дерева и пробки, кроме ме- бели, производство изделий из соломки и материалов плетения	2354.7	89.5	97.3	113.0
производство бумаги и бумажных изде- лий	10.1	157.0	100.0	140.7
деятельность полиграфическая и копи- рование носителей информации	610.9	93.1	111.6	98.7
производство кокса и нефтепродуктов	2206.9	в 3.2 р.	84.4	в 3.8 р.
производство химических веществ и химических продуктов	1866.2	65.2	78.5	84.8

ПРОИЗВОДСТВО ТОВАРОВ И УСЛУГ

	Июль 2022, млн. рублей	В % к		Январь- июль 2022 в % к январю- июлю 2021
		июлю 2021	июню 2022	
производство лекарственных средств и материалов, применяемых в медицинских целях	210.0	68.2	39.4	105.5
производство резиновых и пластмассовых изделий	620.6	68.9	68.3	108.8
производство прочей неметаллической минеральной продукции	664.1	108.2	83.5	128.2
производство металлургическое	... ¹⁾	169.5	50.2	134.5
производство готовых металлических изделий, кроме машин и оборудования	289.1	131.9	95.0	145.2
производство компьютеров, электронных и оптических изделий	500.3	127.0	68.7	138.7
производство электрического оборудования	3286.8	100.4	93.8	131.6
производство машин и оборудования, не включенных в другие группировки	486.4	92.6	66.2	157.6
производство автотранспортных средств, прицепов и полуприцепов	... ¹⁾	-	... ¹⁾	-
производство прочих транспортных средств и оборудования	34.3	45.6	35.9	161.1
производство мебели	137.4	142.1	95.3	140.5
производство прочих готовых изделий	67.3	128.9	93.4	137.8
ремонт и монтаж машин и оборудования	734.9	154.7	97.9	143.0
обеспечение электрической энергией, газом и паром; кондиционирование воздуха	3541.8	119.7	103.3	111.0
в том числе:				
производство, передача и распределение электроэнергии	2916.4	116.9	103.7	113.0
производство и распределение газообразного топлива	57.9	147.0	109.6	131.1
производство, передача и распределение пара и горячей воды; кондиционирование воздуха	567.5	133.1	100.3	105.2
водоснабжение; водоотведение, организация сбора и утилизации отходов, деятельность по ликвидации загрязнений	879.0	99.5	101.0	104.6
в том числе:				
забор, очистка и распределение воды	257.2	108.2	101.0	107.2
сбор и обработка сточных вод	42.3	80.4	104.2	90.6
сбор, обработка и утилизация отходов; обработка вторичного сырья	571.1	97.4	100.8	104.2
предоставление услуг в области ликвидации последствий загрязнений и прочих услуг, связанных с удалением отходов	8.4	114.5	100.8	138.6
строительство	8542.2	в 2.6 р.	133.1	в 2.5 р.

ТОМСКАЯ ОБЛАСТЬ

	Июль 2022, млн. рублей	В % к		Январь- июль 2022 в % к январю- июлю 2021
		июлю 2021	июню 2022	
торговля оптовая и розничная; ремонт автотранспортных средств и мотоциклов	40197.6	136.5	73.3	170.5
в том числе:				
торговля оптовая и розничная автотранспортными средствами и мотоциклами и их ремонт	1721.3	98.3	98.4	110.0
торговля оптовая, кроме оптовой торговли автотранспортными средствами и мотоциклами	26653.3	151.2	67.0	в 2.1 р.
торговля розничная, кроме торговли автотранспортными средствами и мотоциклами	11823.0	117.5	88.7	125.0
транспортировка и хранение	13629.0	117.5	119.1	111.4
в том числе:				
деятельность сухопутного и трубопроводного транспорта	11862.1	120.7	122.4	112.0
деятельность водного транспорта	488.6	88.1	87.9	99.8
деятельность воздушного и космического транспорта	165.4	в 3.8 р.	в 2.6 р.	в 2.2 р.
складское хозяйство и вспомогательная транспортная деятельность	970.7	93.4	99.3	103.2
деятельность почтовой связи и курьерская деятельность	142.2	103.4	92.8	105.1
деятельность гостиниц и предприятий общественного питания	643.2	121.9	104.6	124.8
в том числе:				
деятельность по предоставлению мест для временного проживания	61.6	110.7	103.9	96.0
деятельность по предоставлению продуктов питания и напитков	581.6	123.2	104.7	128.9
деятельность в области информации и связи	2009.1	109.7	96.6	115.1
из нее:				
деятельность издательская	19.7	48.7	94.9	64.5
деятельность в сфере телекоммуникаций	1119.7	111.8	104.3	112.4
разработка компьютерного программного обеспечения, консультационные услуги в данной области и другие сопутствующие услуги	710.4	120.2	80.5	137.4
деятельность в области информационных технологий	132.6	78.3	174.5	70.8
деятельность по операциям с недвижимым имуществом	1995.6	86.3	113.3	76.5
деятельность профессиональная, научная и техническая	2476.0	128.3	84.1	104.5
из нее:				
научные исследования и разработки	1006.5	99.2	56.0	99.8

ПРОИЗВОДСТВО ТОВАРОВ И УСЛУГ

	Июль 2022, млн. рублей	В % к		Январь- июль 2022 в % к январю- июлю 2021
		июлю 2021	июню 2022	
деятельность административная и сопутствующие дополнительные услуги	571.4	114.3	87.3	147.0
государственное управление и обес- печение военной безопасности; соци- альное обеспечение	42.2	52.7	83.7	62.4
образование	526.9	134.6	63.2	117.4
деятельность в области здравоохра- нения и социальных услуг	2398.3	93.3	90.3	114.8
из нее:				
деятельность в области здравоохра- нения	2365.9	93.0	90.2	114.7
деятельность в области культуры, спорта, организации досуга и развле- чений	68.7	108.1	78.5	86.8
из нее:				
деятельность в области спорта, отдыха и развлечений	48.1	101.9	101.3	70.9
предоставление прочих видов услуг	99.3	106.5	89.5	110.2

¹⁾ Данные не публикуются в целях обеспечения конфиденциальности первичных статистических данных, полученных от организаций, в соответствии с Федеральным законом от 29.11.2007 №282-ФЗ (ст.4,п.5; ст.9,п.1).

Промышленное производство

Индекс промышленного производства¹⁾ в июле 2022 года по сравнению с соответствующим периодом 2021 года составил 100.2%, в январе-июле 2022 года – 101.8%.

Динамика промышленного производства

	В % к	
	соответствующему периоду предыдущего года	предыдущему периоду
2021²⁾		
Январь	96.7	87.3
Февраль	86.5	88.9
Март	95.6	115.2
I квартал	93.0	х
Апрель	100.2	98.0
Май	112.0	98.1
Июнь	103.0	95.7
I полугодие	98.6	х
Июль	109.2	99.0
Январь-июль	100.0	х
Август	123.2	109.3
Сентябрь	120.5	100.3
Январь-сентябрь	104.3	х
Октябрь	120.1	106.1

ТОМСКАЯ ОБЛАСТЬ

	В % к	
	соответствующему периоду предыдущего года	предыдущему периоду
Ноябрь	117.5	98.5
Декабрь	111.1	118.9
Год	107.3	х
2022		
Январь	98.3	77.3
Февраль	108.2	97.8
Март	107.3	114.2
I квартал	104.5	х
Апрель	96.6	88.3
Май	100.2	101.7
Июнь	102.8	98.2
Иполугодие	102.1	х
Июль	100.2	96.5
Январь-июль	101.8	х

¹⁾ Индекс промышленного производства исчисляется по видам деятельности: «Добыча полезных ископаемых», «Обрабатывающие производства», «Обеспечение электрической энергией, газом и паром; кондиционирование воздуха», «Водоснабжение; водоотведение, организация сбора и утилизации отходов, деятельность по ликвидации загрязнений» в соответствии с Официальной статистической методологией исчисления индекса промышленного производства (приказ Росстата от 16.01.2020г. №7) на основе данных о динамике производства важнейших товаров-представителей в физическом измерении, оцененных в ценах базисного 2018 года. В качестве весов используется структура валовой добавленной стоимости по видам экономической деятельности 2018 базисного года.

²⁾ Индексы промышленного производства по месяцам и периодам 2021 и 2022 годов уточнены на основе годовых данных о производстве и отгрузке продукции (работ, услуг) за 2021 год.

Добыча полезных ископаемых

Индекс производства по виду деятельности «Добыча полезных ископаемых» в июле 2022 года по сравнению с соответствующим периодом 2021 года составил 97.6%, в январе-июле 2022 года – 101.5%.

Динамика производства по виду деятельности «Добыча полезных ископаемых»

	В % к	
	соответствующему периоду предыдущего года	предыдущему периоду
2021¹⁾		
Январь	83.2	111.2
Февраль	71.9	83.2
Март	80.4	117.8
I квартал	78.6	х
Апрель	82.3	98.7
Май	100.5	101.3
Июнь	97.6	92.6
I полугодие	85.1	х
Июль	115.6	102.4
Январь-июль	88.4	х
Август	122.8	103.0
Сентябрь	129.2	102.8
Январь-сентябрь	94.8	х

ПРОИЗВОДСТВО ТОВАРОВ И УСЛУГ

	В % к	
	соответствующему периоду предыдущего года	предыдущему периоду
Октябрь	132.4	104.4
Ноябрь	123.3	96.0
Декабрь	114.7	104.4
Год	100.9	х
2022		
Январь	100.2	97.2
Февраль	106.9	88.8
Март	100.8	111.1
I квартал	102.3	х
Апрель	100.2	98.2
Май	101.8	102.9
Июнь	104.2	94.9
I полугодие	102.2	х
Июль	97.6	95.9
Январь-июль	101.5	х

¹⁾ Индексы промышленного производства по месяцам и периодам 2021 и 2022 годов уточнены на основе годовых данных о производстве и отгрузке продукции (работ, услуг) за 2021 год.

*Объем отгруженных товаров собственного производства,
выполненных работ и услуг собственными силами
по виду деятельности «Добыча полезных ископаемых»*

	Июль 2022		Январь-июль 2022	
	млн. рублей	в % к июлю 2021	млн. рублей	в % к январю- июлю 2021
Добыча полезных ископаемых	15598.1	93.9	141770.5	131.0
в том числе:				
добыча нефти и природного газа	14211.8	94.4	129738.5	129.8
добыча металлических руд	... ¹⁾	-	... ¹⁾	-
добыча прочих полезных ископаемых	90.7	97.8	551.8	158.3
предоставление услуг в области добычи полезных ископаемых	... ¹⁾	86.5	... ¹⁾	144.6

Добыча отдельных видов полезных ископаемых

	Июль 2022	В % к		Январь- июль 2022 в % к январю - июлю 2021
		июню 2022	июлю 2021	
Добыча нефти и природного газа				
нефть обезвоженная, обессоленная и стабилизированная, включая газовый конденсат, тыс. т	573.8	100.2	101.4	99.8
конденсат газовый нестабильный, тыс. т	21.1	73.0	64.3	95.9
газ горючий природный (газ естественный), млн. м ³	146.0	73.2	98.7	109.5

ТОМСКАЯ ОБЛАСТЬ

	Июль 2022	В % к		Январь- июль 2022 в % к январю - июлю 2021
		июню 2022	июлю 2021	
газ нефтяной попутный (газ горючий природный нефтяных месторождений), млн. м ³	236.2	107.8	72.9	87.2
Добыча прочих полезных ископаемых				
пески природные, тыс. м ³	205.2	109.5	113.3	106.9
гранулы, крошка и порошок; галька, гравий, тыс. м ³	175.5	102.3	108.9	74.2

Обрабатывающие производства

Индекс производства по виду деятельности "Обрабатывающие производства" в июле 2022 года по сравнению с соответствующим периодом 2021 года составил 103.1%, в январе-июле 2022 года – 102.6%.

Динамика по обрабатывающим производствам

	В % к	
	соответствующему периоду предыдущего года	предыдущему периоду
2021¹⁾		
Январь	118.3	65.7
Февраль	106.1	96.5
Март	119.7	117.4
I квартал	114.6	х
Апрель	130.2	98.8
Май	127.9	99.4
Июнь	108.7	101.0
I полугодие	118.2	х
Июль	101.4	95.9
Январь-июль	115.5	х
Август	124.1	117.4
Сентябрь	109.9	94.0
Январь-сентябрь	115.7	х
Октябрь	110.2	104.7
Ноябрь	112.6	98.9
Декабрь	109.4	135.4
Год	114.2	х
2022		
Январь	97.0	58.2
Февраль	112.5	112.0
Март	115.2	120.1
I квартал	108.6	х

ПРОИЗВОДСТВО ТОВАРОВ И УСЛУГ

	В % к	
	соответствующему периоду предыдущего года	предыдущему периоду
Апрель	91.7	78.6
Май	97.6	105.8
Июнь	102.2	105.8
Иполугодие	102.5	х
Июль	103.1	96.7
Январь-июль	102.6	х

¹⁾ Индексы промышленного производства по месяцам и периодам 2021 и 2022 годов уточнены на основе годовых данных о производстве и отгрузке продукции (работ, услуг) за 2021 год.

*Объем отгруженных товаров собственного производства,
выполненных работ и услуг собственными силами
по основным видам обрабатывающих производств*

в действующих ценах

	Июль 2022		Январь-июль 2022	
	млн. рублей	в % к июлю 2021	млн. рублей	в % к январю- июлю 2021
Обрабатывающие производства	20287.6	97.2	151551.1	114.0
в том числе:				
производство пищевых продуктов	4276.9	113.8	28151.9	121.2
производство напитков	919.9	115.6	5258.6	116.1
производство табачных изделий	... ¹⁾	-	... ¹⁾	-
производство текстильных изделий	4.4	167.2	17.6	147.3
производство одежды	21.5	в 2.5 р.	107.1	109.9
производство кожи, изделий из кожи	45.0	135.9	390.1	125.7
обработка древесины и производство изделий из дерева и пробки, кроме мебели, производство изделий из соломки и материалов плетения	2026.9	80.2	15336.4	108.9
производство бумаги и бумажных изделий	11.9	177.6	75.8	147.1
деятельность полиграфическая и копирование носителей информации	606.6	94.6	3814.1	98.8
производство кокса и нефтепродуктов	2481.1	94.2	21097.4	100.5
производство химических веществ и химических продуктов	1831.4	64.7	16519.4	84.2
производство лекарственных средств и материалов, применяемых в медицинских целях	209.8	68.2	1919.0	105.0
производство резиновых и пластмассовых изделий	604.8	69.8	5700.0	105.2
производство прочей неметаллической минеральной продукции	671.2	111.9	4588.7	129.7
производство металлургическое	... ¹⁾	174.7	... ¹⁾	128.6
производство готовых металлических изделий, кроме машин и оборудования	278.2	83.5	1967.7	121.6
производство компьютеров, электронных и оптических изделий	601.9	112.0	5041.6	137.9

ТОМСКАЯ ОБЛАСТЬ

	Июль 2022		Январь-июль 2022	
	млн. рублей	в % к июлю 2021	млн. рублей	в % к январю-июлю 2021
производство электрического оборудования	3144.4	100.3	22591.8	141.6
производство машин и оборудования, не включенных в другие группировки	434.2	104.5	3653.9	143.2
производство автотранспортных средств, прицепов и полуприцепов	... ¹⁾	-	... ¹⁾	-
производство прочих транспортных средств и оборудования	31.8	65.7	377.6	158.3
производство мебели	112.0	119.8	843.2	135.4
производство прочих готовых изделий	82.6	189.5	519.5	135.4
ремонт и монтаж машин и оборудования	788.0	124.7	5802.0	133.0

¹⁾ Данные не публикуются в целях обеспечения конфиденциальности первичных статистических данных, полученных от организаций, в соответствии с Федеральным законом от 29.11.2007 №282-ФЗ (ст.4,п.5; ст.9,п.1).

Производство отдельных видов продукции обрабатывающих производств

	Июль 2022	В % к		Январь-июль 2022 в % к январю-июлю 2021
		июню 2022	июлю 2021	
Производство пищевых продуктов				
говядина, кроме субпродуктов, т	48.1	112.1	64.5	65.7
свинина, кроме субпродуктов, т	4407.9	98.9	99.9	107.0
мясо и субпродукты пищевые домашней птицы, т	5955.7	111.0	110.6	101.2
изделия колбасные, включая изделия колбасные для детского питания, т	945.2	97.9	62.9	83.8
полуфабрикаты мясные, мясосодержащие, охлажденные, замороженные, т	2007.2	83.3	84.8	104.7
рыба переработанная и консервированная, т	370.5	94.0	106.8	99.9
пресервы рыбные, т	2.2	117.3	114.7	23.1
плодоовощные консервы, тыс. усл. банок	4154.3	82.8	109.8	104.2
джемы, фруктовые желе, пюре и пасты фруктовые или ореховые, тыс. усл. банок	2266.4	104.9	123.8	106.6
масла растительные и их фракции нерафинированные, т	2689.3	172.8	140.4	115.9
молоко жидкое обработанное, включая молоко для детского питания, т	4811.7	103.7	148.0	154.1
масло сливочное, т	55.5	93.5	177.3	160.5
сыры, т	34.5	109.5	126.4	116.6
творог, т	386.9	107.1	141.9	120.9
продукты кисломолочные (кроме творога и продуктов из творога), т	1463.5	96.7	121.9	132.6
мука из зерновых культур, овощных и других растительных культур; смеси из них, т	10207.6	95.9	139.9	120.1
изделия хлебобулочные недлительного хранения, т	1559.8	101.5	99.6	100.8

ПРОИЗВОДСТВО ТОВАРОВ И УСЛУГ

	Июль 2022	В % к		Январь- июль 2022 в % к январю- июлю 2021
		июню 2022	июлю 2021	
кондитерские изделия, т	1103.1	100.4	101.5	103.4
изделия макаронные и аналогичные мучные изделия, т	271.9	80.3	77.7	81.9
добавки пищевые комплексные, т	25.0	109.3	74.0	63.0
корма готовые для сельскохозяйственных животных (кроме муки и гранул из люцерны), т	33483.1	105.4	102.8	108.7
Производство напитков				
пиво, кроме отходов пивоварения, тыс. дкл	1619.0	97.2	102.5	101.9
воды минеральные природные упакованные, воды питьевые упакованные, не содержащие сахара, подсластителей, ароматизаторов и других пищевых веществ, тыс. полулитров	12059.7	101.4	98.4	98.8
напитки безалкогольные прочие, тыс. дкл	351.3	51.1	70.0	92.9
Производство текстильных изделий				
белье постельное, тыс. шт.	3.5	в 3.7 р.	122.4	71.8
Производство одежды, тыс. шт.				
спецодежда	46.0	110.6	90.7	96.7
изделия трикотажные или вязаные	22.8	99.5	108.5	108.0
изделия бельевые трикотажные или вязаные	15.0	94.3	104.1	100.8
Производство обуви				
обувь, тыс. пар	... ¹⁾	... ¹⁾	... ¹⁾	... ¹⁾
Обработка древесины и производство изделий из дерева и пробки				
лесоматериалы, продольно распиленные или расколотые, разделенные на слои или лущеные, толщиной более 6 мм; деревянные железнодорожные или трамвайные шпалы, не пропитанные, тыс. м ³	78.4	101.7	104.2	105.5
в том числе:				
пиломатериалы хвойных пород	66	97.8	105.0	104.9
пиломатериалы лиственных пород	12.4	128.9	100.1	109.4
шпон для фанеры, м ³	6179.7	114.7	123.4	131.0
Производство кокса и отдельных видов нефтепродуктов				
нефть, поступившая на переработку (первичная переработка нефти), тыс. т	131.0	169.9	188.2	98.7
бензин прямогонный, тыс. т	... ¹⁾	... ¹⁾	... ¹⁾	... ¹⁾
бензин автомобильный, тыс. т	... ¹⁾	... ¹⁾	... ¹⁾	... ¹⁾
мазут топочный, тыс. т	36.5	198.6	в 2.2 р.	102.5
топливо дизельное, тыс. т	... ¹⁾	... ¹⁾	... ¹⁾	... ¹⁾
Производство химических веществ и химических продуктов				
пластмассы в первичных формах, т	42319.3	103.5	96.1	101.5
средства для ухода за кожей, макияжа или защитные средства для кожи (включая солнцезащитные для загара), не включенные в другие группировки, тыс. шт.	88.8	112.7	67.9	77.2

ТОМСКАЯ ОБЛАСТЬ

	Июль 2022	В % к		Январь- июль 2022 в % к январю- июлю 2021
		июню 2022	июлю 2021	
Производство резиновых и пластмассовых изделий				
плиты, листы, пленка и полосы (ленты) полимерные, неармированные или не комбинированные с другими материалами, т	1648.6	70.2	в 17.5 р.	в 22.3 р.
бутыли, бутылки, флаконы и аналогичные изделия из пластмасс, тыс. шт.	4737.6	117.9	119.5	112.4
изделия упаковочные пластмассовые прочие, тыс. шт.	19044.9	103.3	135.9	98.6
блоки оконные пластмассовые, м ²	5840.5	107.7	79.0	82.5
Производство прочей неметаллической минеральной продукции, тыс. м³				
блоки и прочие изделия сборные строительные для зданий и сооружений из цемента, бетона, или искусственного камня	29.4	103.1	98.9	116.9
плиты, панели и настилы перекрытий и покрытий железобетонные	... ¹⁾	... ¹⁾	... ¹⁾	... ¹⁾
бетон готовый для заливки (товарный бетон)	6.9	99.4	71.5	82.4
Производство готовых металлических изделий, кроме машин и оборудования				
конструкции и детали конструкций из черных металлов, тыс. т	0.9	129.3	181.5	173.3
конструкции и детали конструкций из алюминия, тыс. т	225.9	111.4	в 10.2 р.	в 9.7 р.
двери, окна и их рамы и пороги для дверей из металлов, т	38.0	38.5	55.7	100.5
Производство компьютеров, электронных и оптических изделий, тыс. руб.				
компьютеры и периферийное оборудование	55395.3	в 2.7 р.	в 2.2 р.	137.8
приборы для контроля прочих физических величин	118305.7	111.3	110.1	105.1
инструменты и приборы прочие для измерения, контроля и испытаний	141492.6	73.8	167.8	137.1
Производство электрического оборудования				
электродвигатели переменного тока многофазные мощностью от 750 Вт до 75 кВт, шт.	210.0	54.3	144.8	142.5
кабели силовые для стационарной прокладки на напряжение до 1 кВ, км	3817.5	112.7	96.6	100.7
кабели силовые для нестационарной прокладки на напряжение до 1 кВ, км	1284.1	79.4	56.7	104.5
светильники и осветительные устройства, шт.	11286.0	67.3	92.5	96.0
машины электрические и аппаратура специализированные, тыс. руб.	167074.2	92.5	76.9	128.8
Производство мебели, шт.				
столы письменные деревянные для офисов, административных помещений	196.0	84.8	62.6	121.0

ПРОИЗВОДСТВО ТОВАРОВ И УСЛУГ

	Июль 2022	В % к		Январь- июль 2022 в % к январю- июлю 2021
		июню 2022	июлю 2021	
мебель для сидения, преимущественно с деревянным каркасом	261.0	199.2	165.2	148.1
столы кухонные, для столовой и гостиной	2797.0	112.4	151.8	114.4
шкафы кухонные, для спальни, столовой и гостиной	20024.0	97.4	63.7	69.7
мебель деревянная для спальни	2417.0	105.0	73.1	81.3

¹⁾ Данные не публикуются в целях обеспечения конфиденциальности первичных статистических данных, полученных от организаций, в соответствии с Федеральным законом от 29.11.2007 №282-ФЗ (ст.4,п.5; ст.9,п.1).

Обеспечение электрической энергией, газом и паром; кондиционирование воздуха

Индекс производства по виду деятельности «Обеспечение электрической энергией, газом и паром; кондиционирование воздуха» в июле 2022 года по сравнению с соответствующим периодом 2021 года составил 110.6%, в январе-июле 2022 года – 100.1%.

Динамика производства по виду деятельности «Обеспечение электрической энергией, газом и паром; кондиционирование воздуха»

	В % к	
	соответствующему периоду предыдущего года	предыдущему периоду
2021¹⁾		
Январь	113.5	109.6
Февраль	110.7	86.3
Март	105.4	92.8
I квартал	110.0	х
Апрель	116.0	86.1
Май	137.4	58.7
Июнь	108.8	63.7
Полугодие	113.2	х
Июль	123.3	97.2
Январь-июль	113.8	х
Август	123.5	103.6
Сентябрь	165.2	180.6
Январь-сентябрь	117.7	х
Октябрь	122.3	145.1
Ноябрь	106.2	114.8
Декабрь	97.7	114.2
Год	114.0	х
2022		
Январь	91.7	102.8
Февраль	95.7	90.1
Март	105.0	101.8
I квартал	97.0	х
Апрель	100.3	82.2

ТОМСКАЯ ОБЛАСТЬ

	В % к	
	соответствующему периоду предыдущего года	предыдущему периоду
Май	111.2	65.1
Июнь	105.0	60.2
Полугодие	99.5	х
Июль	110.6	102.4
Январь-июль	100.1	х

¹⁾ Индексы промышленного производства по месяцам и периодам 2021 и 2022 годов уточнены на основе годовых данных о производстве и отгрузке продукции (работ, услуг) за 2021 год.

Объем отгруженных товаров собственного производства, выполненных работ и услуг собственными силами по виду деятельности «Обеспечение электрической энергией, газом и паром; кондиционирование воздуха»

в действующих ценах

	Июль 2022		Январь-июль 2022	
	млн. рублей	в % к июлю 2021	млн. рублей	в % к январю-июлю 2021
Обеспечение электрической энергией, газом и паром; кондиционирование воздуха	1869.8	117.1	23468.9	106.1
в том числе:				
производство, передача и распределение электроэнергии	1427.7	119.4	12032.1	116.7
производство и распределение газообразного топлива	49.0	167.1	562.2	137.9
производство, передача и распределение пара и горячей воды; кондиционирование воздуха	393.1	105.6	10874.6	95.4

Производство электро - и теплоэнергии

	Июль 2022	В % к		Январь-июль 2022 в % к январю-июлю 2021
		июню 2022	июлю 2021	
Электроэнергия, млн. кВт. Ч	190.3	109.5	113.2	106.4
Пар и горячая вода, тыс. Гкал	271.5	89.3	99.1	90.3
из нее энергия тепловая отпущенная котельными	111.8	84.2	103.5	92.4

ПРОИЗВОДСТВО ТОВАРОВ И УСЛУГ

Водоснабжение; водоотведение, организация сбора и утилизации отходов, деятельность по ликвидации загрязнений

Индекс производства по виду деятельности "Водоснабжение; водоотведение, организация сбора и утилизации отходов, деятельность по ликвидации загрязнений" в июле 2022 года по сравнению с соответствующим периодом 2021 года составил 92.1%, в январе-июле 2022 года – 97.7%.

Динамика производства по виду деятельности «Водоснабжение; водоотведение, организация сбора и утилизации отходов, деятельность по ликвидации загрязнений»

	В % к	
	соответствующему периоду предыдущего года	предыдущему периоду
2021¹⁾		
Январь	103.1	82.9
Февраль	105.3	105.8
Март	106.6	96.4
I квартал	105.0	x
Апрель	109.0	105.2
Май	101.5	106.3
Июнь	116.7	119.1
I полугодие	107.4	x
Июль	131.2	89.1
Январь-июль	110.5	x
Август	107.5	93.4
Сентябрь	112.3	107.9
Январь-сентябрь	110.4	x
Октябрь	84.7	105.4
Ноябрь	141.7	107.8
Декабрь	131.6	114.6
Год	111.6	x
2022		
Январь	107.3	67.6
Февраль	100.2	98.8
Март	104.6	100.6
I квартал	103.9	x
Апрель	107.3	108.0
Май	100.2	99.1
Июнь	79.9	95.0
I полугодие	98.8	x
Июль	92.1	102.7
Январь-июль	97.7	x

¹⁾ Индексы промышленного производства по месяцам и периодам 2021 и 2022 годов уточнены на основе годовых данных о производстве и отгрузке продукции (работ, услуг) за 2021 год.

ТОМСКАЯ ОБЛАСТЬ

Объем отгруженных товаров собственного производства, выполненных работ и услуг собственными силами по виду деятельности «Водоснабжение; водоотведение, организация сбора и утилизации отходов, деятельность по ликвидации загрязнений»

в действующих ценах

	Июль 2022		Январь-июль 2022	
	млн. рублей	в % к июлю 2021	млн. рублей	в % к январю - июлю 2021
Водоснабжение; водоотведение, организация сбора и утилизации отходов, деятельность по ликвидации загрязнений	839.1	105.2	5584.8	114.4
в том числе:				
забор, очистка и распределение воды	209.5	115.3	1445.5	108.5
сбор и обработка сточных вод	160.6	101.2	1174.7	104.9
сбор, обработка и утилизация отходов; обработка вторичного сырья	460.7	102.4	2905.8	121.7
предоставление услуг в области ликвидации последствий загрязнений и прочих услуг, связанных с удалением отходов	8.4	107.8	58.8	137.9

Сельское и лесное хозяйство

Сельское хозяйство

Животноводство. На 1 августа 2022 года поголовье крупного рогатого скота в хозяйствах всех категорий составило, по расчетным данным, 71.9 тыс. голов (на 6.6% меньше, чем по состоянию на 1 августа 2021 года), в том числе поголовье коров – 30.3 тыс. голов (на 4.1% меньше). Поголовье свиней сократилось на 1.1% и составило 268.6 тыс. голов, поголовье овец и коз уменьшилось на 10.1% до 21.4 тыс. голов.

Поголовье скота и птицы в хозяйствах всех категорий

	На 1.08.2022, тыс. голов	1.08.2022 в % к 1.08.2021
Крупный рогатый скот	71.9	93.4
в том числе коровы	30.3	95.9
Свиньи	268.6	98.9
Овцы и козы	21.4	89.9
Птица	4593.2	97.8

В структуре поголовья скота на хозяйства населения приходилось 38.2% поголовья крупного рогатого скота, 7.6% – поголовья свиней, 80.4% – поголовья овец и коз (на начало августа 2021 года – соответственно 37.7%, 8.4%, 80.3%).

В сельскохозяйственных организациях на 1 августа 2022 года по сравнению с соответствующей датой 2021 года поголовье крупного рогатого скота уменьшилось на 6.7%, поголовье коров – на 6.0%, поголовье свиней осталось на уровне прошлого года.

ПРОИЗВОДСТВО ТОВАРОВ И УСЛУГ

Производство основных видов продукции животноводства по категориям хозяйств (по расчетам)

	Январь-июль 2022, тыс. тонн	Январь-июль 2022 в % к январю-июлю 2021	Удельный вес в общем объеме, %	
			январь-июль 2022	январь-июль 2021
Скот и птица на убой (в живом весе) – всего	93.6	103.7	100.0	100.0
Сельхозорганизации	85.2	104.5	91.0	90.3
Личные подсобные хозяйства населения	7.4	94.9	7.9	8.6
Фермерские хозяйства	1.0	100.0	1.1	1.1
Молоко – всего	85.4	100.2	100.0	100.0
Сельхозорганизации	55.2	101.5	64.6	63.8
Личные подсобные хозяйства населения	22.1	96.5	25.9	26.9
Фермерские хозяйства	8.1	103.8	9.5	9.2
Яйца – всего, млн. штук	77.1	110.1	100.0	100.0
Сельхозорганизации	... ¹⁾	116.8	... ¹⁾	... ¹⁾
Личные подсобные хозяйства населения	12.6	88.1	16.3	20.4
Фермерские хозяйства	... ²⁾	90.9	... ²⁾	... ²⁾

¹⁾ Данные не публикуются в целях обеспечения конфиденциальности первичных статистических данных, полученных от организаций, в соответствии с Федеральным законом от 29.11.07 № 282-ФЗ (ст.4, п.5; ст.9, п.1).

²⁾ Данные не публикуются в целях обеспечения конфиденциальности в соответствии со ст. 5 Закона РФ «О Государственной тайне» от 21.07.1993 № 5485-1.

Объем производства основных продуктов животноводства в хозяйствах всех категорий в январе - июле

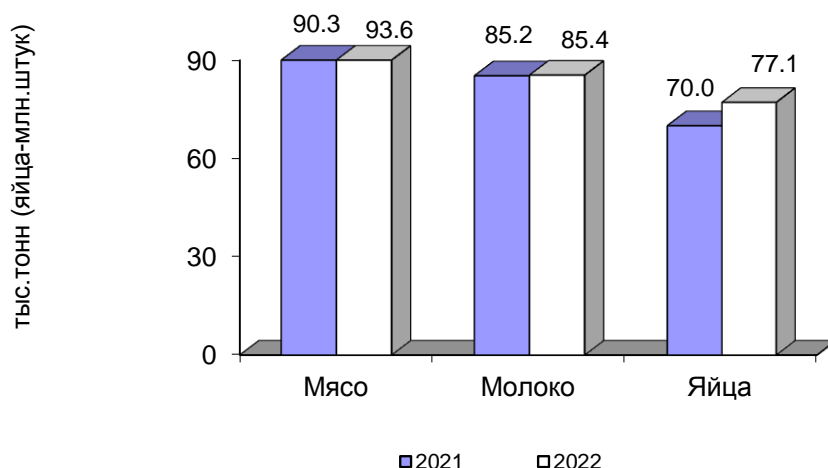

На долю хозяйств населения приходилось 7.9% производства мяса, 25.9% - молока, 16.3% - яиц.

В сельскохозяйственных организациях в январе-июле 2022 года производство мяса скота и птицы на убой (в живом весе) к уровню аналогичного периода прошлого года увеличилось на 4.5%, (в январе-июле 2021 к январю-июлю 2020 года увеличилось на 5.2%). Производство молока увеличилось на 1.5% (в январе-июле 2021

ТОМСКАЯ ОБЛАСТЬ

года по сравнению с тем же периодом 2020 года сократилось на 0.7%). Производство яиц увеличилось на 16.8% (в январе-июле 2021 года к январю-июлю 2020 года увеличилось на 0.4%).

Надой молока на 1 корову в сельскохозяйственных организациях, кроме мелких подсобных хозяйств несельскохозяйственных организаций, в январе-июле 2022 года составил 4517 килограмм, что выше прошлогоднего уровня на 6.5% (на 275 кг).

Производство основных видов скота и птицы на убой (в живом весе) сельскохозяйственными организациями

	Июль 2022			Январь-июль 2022 в % к январю-июлю 2021	Справочно январь-июль 2021 в % к январю-июлю 2020
	тыс. тонн	в % к июлю 2021	доля производства отдельных видов скота и птицы в общем объеме производства скота и птицы на убой, %		
Скот и птица на убой (в живом весе)	12.0	104.3	100.0	104.5	105.2
из него:					
крупный рогатый скот	0.3	75.0	2.5	95.8	120.0
свиньи	4.9	102.1	40.8	107.9	114.3
птица	... ¹⁾	109.5	... ¹⁾	102.8	98.7

¹⁾ Данные не публикуются в целях обеспечения конфиденциальности первичных статистических данных, полученных от организаций, в соответствии с Федеральным законом от 29.11.07 № 282-ФЗ (ст.4, п.5; ст.9, п.1).

Реализация продукции. Сельскохозяйственные организации, не относящиеся к субъектам малого предпринимательства, в январе-июле 2022 года по сравнению с соответствующим периодом предыдущего года, увеличили объемы реализации продукции животноводства. При этом по реализации продукции растениеводства наблюдалось сокращение всех основных видов за исключением картофеля.

Объем реализации основных сельскохозяйственных продуктов сельскохозяйственными организациями, не относящиеся к субъектам малого предпринимательства, в январе – июле 2022 года

	Тыс. тонн	В % к январю-июлю 2021	Справочно январь-июль 2021 в % к январю-июлю 2020
Зерновые и зернобобовые культуры	45.8	82.4	94.2
Семена и плоды масличных	6.4	87.0	189.1
Картофель	0.0	115.0	2.9
Овощи	... ¹⁾	77.6	107.8
Скот и птица (в живом весе)	83.4	106.8	102.8
Молоко	44.0	108.4	103.6
Яйца, млн. штук	... ¹⁾	116.1	100.9

¹⁾ Данные не публикуются в целях обеспечения конфиденциальности первичных статистических данных, полученных от организаций, в соответствии с Федеральным законом от 29.11.07 № 282-ФЗ (ст.4, п.5; ст.9, п.1).

ПРОИЗВОДСТВО ТОВАРОВ И УСЛУГ

Лесозаготовки

Производство отдельных видов продукции по виду деятельности
«Лесозаготовки»

	Июль 2022, тыс. плотных м ³	В % к		Январь- июль 2022 в % к январю- июлю 2021
		июню 2022	июлю 2021	
Лесоматериалы необработанные	144.4	125.9	113.8	117.3
Лесоматериалы хвойных пород	28.7	117.2	118.1	102.8
Лесоматериалы лиственных пород, за исключением тропических пород	115.4	128.5	112.8	124.9
Древесина топливная	0.3	88.1	100.0	103.0

Строительство

Строительная деятельность. В январе-июле 2022 года объем работ, выполненных по виду деятельности «Строительство», составил 28265.0 млн. рублей, или 85.1% к соответствующему периоду предыдущего года.

Динамика объема работ, выполненных по виду деятельности «Строительство»

	Млн. рублей	В % к	
		соответствующему периоду предыдущего года	к предыдущему периоду
2021¹⁾			
Январь	1886.8	69.1	29.0
Февраль	3016.8	91.1	156.6
Март	3113.7	60.3	100.7
I квартал	8017.3	71.6	х
Апрель	4202.8	92.7	132.5
Май	3312.5	87.9	77.6
Июнь	5053.5	109.4	150.6
II квартал	12568.7	97.2	148.5
I полугодие	20586.0	85.0	х
Июль	4375.2	60.6	82.5
Январь-июль	24961.2	79.7	х
Август	4777.9	56.7	104.6
Сентябрь	5819.1	81.2	118.8
III квартал	14972.2	65.4	107.7
9 месяцев	35558.2	76.1	х
Октябрь	6288.4	104.5	106.8
Ноябрь	6136.4	80.7	96.6
Декабрь	14219.9	170.4	в 2.3 р.
IV квартал	26644.7	120.9	168.1
Год	62202.9	89.2	х
2022²⁾			
Январь	2190.2	87.6	14.9
Февраль	3255.6	83.0	148.3
Март	4033.2	93.6	112.8
I квартал	9478.9	88.5	х

ТОМСКАЯ ОБЛАСТЬ

	Млн. рублей	В % к	
		соответствующему периоду предыдущего года	к предыдущему периоду
Апрель	4622.6	80.7	113.9
Май	4269.1	95.6	91.9
Июнь	3827.3	56.6	89.3
II квартал	12719.0	75.0	125.7
I полугодие	22197.9	80.4	х
Июль	6067.1	108.8	158.4
Январь-июль	28265.0	85.1	х

¹⁾ Внутригодовая динамика за 2021 год скорректирована в соответствии с Регламентом оценки корректировок и публикации данных (вторая оценка) статистического наблюдения за строительством и инвестициями в основной капитал, утвержденным приказом Росстата от 26.09.2016 г. №544.

²⁾ Данные по месяцам являются предварительными (первая оценка) и будут скорректированы согласно Регламенту оценки корректировок и публикации данных статистического наблюдения за строительством и инвестициями в основной капитал, утвержденному приказом Росстата от 26.09.2016 г. №544 при формировании итогов за 2022 год.

Динамика общего объема заключенных договоров строительного подряда и прочих заказов (контрактов) (по организациям, не относящимся к субъектам малого предпринимательства, средняя численность работников которых превышает 15 человек; на конец месяца)

	Объем заключенных договоров строительного подряда и прочих заказов (контрактов), млн. рублей	Обеспеченность строительных организаций договорами и прочими заказами (контрактами), месяцев
2021		
Январь	2199.0	3.6
Февраль	2117.0	2.2
Март	2061.5	2.3
Апрель	1894.2	1.4
Май	1609.7	1.7
Июнь	1261.8	0.8
Июль	1084.2	0.8
Август	1059.6	0.7
Сентябрь	1598.0	0.9
Октябрь	1186.7	0.6
Ноябрь	1179.2	0.5
Декабрь	997.2	0.2
2022		
Январь	1863.8	2.7
Февраль	2083.2	2.0
Март	1852.2	1.4
Апрель	1301.5	0.9
Май	1165.3	0.9
Июнь	966.0	0.8
Июль	948.3	0.5

ПРОИЗВОДСТВО ТОВАРОВ И УСЛУГ

Динамика ввода в действие жилых домов

	Введено, общей площади жилых помещений, м ²		В % к соответствующему периоду предыдущего года	
	всего	в том числе населением за счет собственных и заемных средств	всего	в том числе населением за счет собственных и заемных средств
2021				
январь	11891	11891	152.6	177.1
февраль	19913	19913	131.4	131.4
март	38190	27509	137.9	195.8
I квартал	69994	59313	138.2	165.1
апрель	47140	24532	139.9	в 3.0 р.
май	18797	18797	191.5	197.2
июнь	22017	21904	83.0	155.9
II квартал	87954	65233	125.6	в 2.1 р.
I полугодие	157948	124546	130.9	184.2
июль	27890	22931	120.0	136.1
август	41283	26992	75.7	148.2
сентябрь	35052	25252	78.2	57.7
III квартал	104225	75175	85.0	95.4
9 месяцев	262173	199721	107.8	136.4
октябрь	55170	34139	82.5	88.1
ноябрь	48665	29205	77.2	77.2
декабрь	110563	36517	141.3	104.6
IV квартал	214398	99861	103.0	89.5
год	476571	299582	105.6	116.1
2022				
январь	12100	12100	101.8	101.8
февраль	36517	36517	183.4	183.4
март	22873	22873	59.9	83.1
I квартал	71490	71490	102.1	120.5
апрель	49931	21531	105.9	87.8
май	24287	24287	129.2	129.2
июнь	29321	21450	133.2	97.9
II квартал	103539	67268	117.7	103.1
I полугодие	175029	138758	110.8	111.4
июль	39437	26527	141.4	115.7
январь-июль	214466	165285	115.4	112.1

ТОМСКАЯ ОБЛАСТЬ

Ввод в действие жилых домов по муниципальным образованиям на 1000 человек населения за январь-июль 2022 года

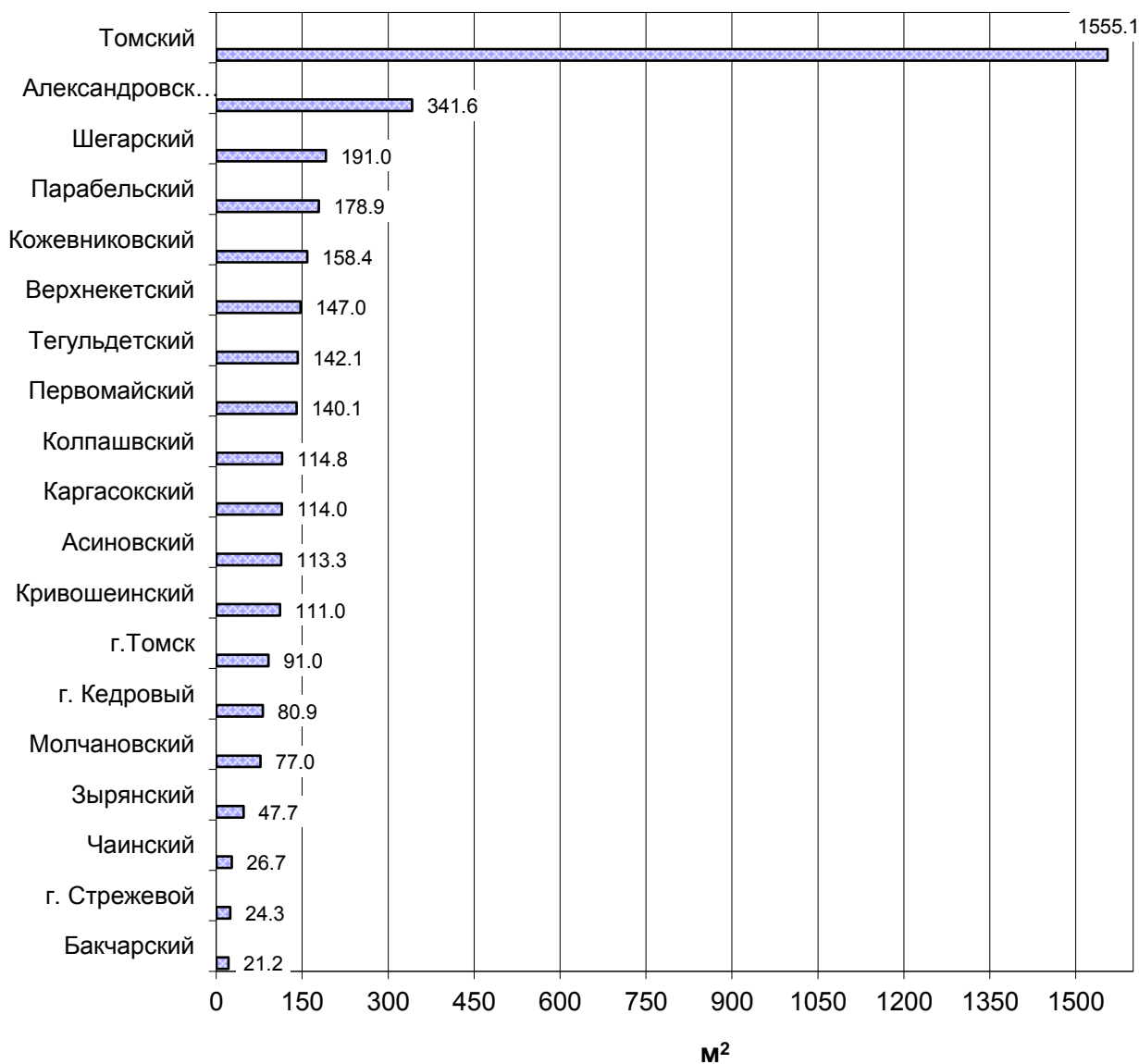

Строительство жилых домов по муниципальным образованиям за январь-июль 2022 года

	Введено м² общей площади жилых помещений	В % к соответствующему периоду предыдущего года
Всего по области	214466	115.4
в том числе по муниципальным образованиям:		
Александровский	2 621	в 4.4 р.
Асиновский	3 783	91.4
Бакчарский	245	68.1

ПРОИЗВОДСТВО ТОВАРОВ И УСЛУГ

	<i>Введено м² общей площади жилых помещений</i>	<i>В % к соответствующему периоду предыдущего года</i>
Верхнекетский	2 285	113.4
Зырянский	524	107.8
Каргасокский	2 117	95.6
Кожевниковский	3 205	84.1
Колпашевский	4 228	в 2.0 р.
Кривошеинский	1 295	100.8
Молчановский	931	55.6
Парабельский	2 142	86.5
Первомайский	2 273	117.9
Тегульдетский	855	74.3
Томский	126 505	158.2
Чаинский	305	34.9
Шегарский	3 629	115.0
г. Кедровый	240	78.7
г. Стрежевой	958	52.9
г. Томск	53 728	73.2

Транспорт

Динамика перевозки пассажиров и пассажирооборот автобусов по маршрутам регулярных перевозок

	<i>Перевезено пассажиров</i>			<i>Пассажирооборот</i>		
	<i>тыс. человек</i>	<i>в % к</i>		<i>млн. пасс.-км</i>	<i>в % к</i>	
		<i>соответ- ствующему периоду предыдущего года</i>	<i>преды- дущему периоду</i>		<i>соответ- ствующему периоду предыдуще- го года</i>	<i>предыду- щему периоду</i>
2021						
Январь	2726.1	99.0	86.4	63.4	104.8	89.9
Февраль	2670.3	94.6	98.0	61.6	104.2	97.2
Март	3206.7	121.1	120.1	72.2	120.5	117.2
1 квартал	8603.1	104.6	х	197.2	109.9	х
Апрель	3449.7	в 2.1 р.	107.6	71.7	в 2.4 р.	99.3
Май	3568.2	173.2	103.4	75.8	159.2	105.7
Июнь	3322.8	166.2	93.1	75.7	151.1	99.8
1 полугодие	18943.9	135.6	х	420.4	136.9	х
Июль	3205.4	155.2	96.5	78.5	148.1	103.7
Август	3378.1	158.1	105.4	82.6	144.7	105.2
Сентябрь	3627.3	166.2	107.4	77.9	142.9	94.3
9 месяцев	29154.7	143.3	х	659.4	139.8	х
Октябрь	3506.8	139.8	96.7	77.1	123.2	99.0
Ноябрь	3533.8	147.2	100.8	73.3	123.4	95.1
Декабрь	3706.6	117.5	104.9	72.7	103.1	99.2
Январь-декабрь	39901.8	140.4	х	882.5	132.9	х

ТОМСКАЯ ОБЛАСТЬ

	Перевезено пассажиров			Пассажирооборот		
	тыс. человек	в % к		млн. пасс.-км	в % к	
		соответствующему периоду предыдущего года	преды- дущему периоду		соответ- ствующему периоду предыдуще- го года	предыду- щему периоду
2022						
Январь	3038.6	111.5	82.0	67.7	106.8	93.1
Февраль	3271.3	122.5	107.7	63.8	103.6	94.2
Март	3329.2	103.8	101.8	70.5	97.6	110.5
1 квартал	9639.1	112.0	х	202.0	102.4	х
Апрель	3796.4	110.1	114.0	71.7	100.0	101.7
Май	3794.4	106.3	99.9	75.1	99.0	104.7
Июнь	3681.8	110.8	97.0	76.2	100.7	101.5
1 полугодие	20911.7	110.4	х	425.0	101.1	х
Июль	3449.6	107.6	93.7	79.9	101.8	104.9
Январь-июль	24361.3	110.0	х	504.9	101.2	х

Из 24361.3 тыс. пассажиров, перевезенных автомобильным транспортом всех видов деятельности, 1578.4 тыс. человек (6.5%) перевезено крупными, средними и малыми автотранспортными предприятиями и 22782.9 тыс. человек (93.5%) – автобусами юридических лиц (включая микропредприятия и индивидуальных предпринимателей), с которыми органами местного самоуправления заключены контракты на осуществление регулярных перевозок.

Сведения о дорожно-транспортных происшествиях в январе-июле 2022 года.

В январе-июле 2022 года по данным УГИБДД УМВД России по Томской области произошло 237 дорожно-транспортных происшествий (94.4% к уровню января-июля 2021 года), в которых погибло 34 человека (109.7%), ранено 279 человек (102.6%).

Динамика дорожно-транспортных происшествий

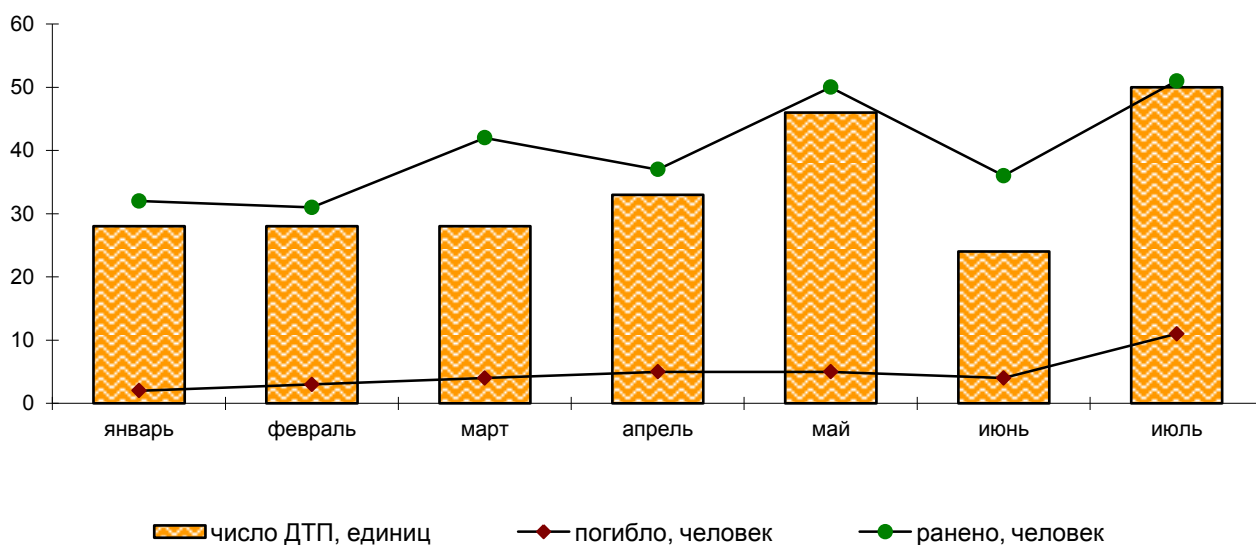

РЫНКИ ТОВАРОВ И УСЛУГ

Розничная торговля

Оборот розничной торговли в июле 2022 года составил 19808.6 млн. рублей, что в сопоставимых ценах составляет 100.2% к соответствующему периоду предыдущего года, в январе-июле 2022 года – 140468.2 млн. рублей, или 107.3%.

Динамика оборота розничной торговли

	Млн. рублей	В % к	
		соответствующему периоду предыдущего года	предыдущему периоду
2021¹⁾			
Январь	15069.6	103.7	88.9
Февраль	15043.2	101.6	99.3
Март	16235.9	98.3	107.1
I квартал	46348.7	101.1	х
Апрель	16019.0	112.3	98.1
Май	16581.9	110.0	102.4
Июнь	16633.2	107.5	100.0
II квартал	49234.1	109.8	х
I полугодие	95582.8	105.4	х
Июль	16954.5	106.6	101.3
Январь-июль	112537.3	105.6	х
Август	17448.3	112.8	102.6
Сентябрь	18369.1	123.1	104.6
III квартал	52771.9	114.0	х
9 месяцев	148354.7	108.3	х
Октябрь	18993.6	124.9	102.4
Ноябрь	18886.8	124.9	98.3
Декабрь	23662.3	128.9	124.1
IV квартал	61542.7	126.4	х
год	209897.4	112.9	х
2022			
Январь	18951.7	114.7	79.1
Февраль	19343.7	116.9	101.2
Март	23490.2	121.2	111.0
I квартал	61785.6	117.7	х
Апрель	19325.6	99.4	80.4
Май	19884.6	100.5	103.5
Июнь	19663.8	100.0	99.5
II квартал	58874.0	99.9	х
I полугодие	120659.6	108.6	х
Июль	19808.6	100.2	101.5
Январь-июль	140468.2	107.3	х

¹⁾ Данные уточнены по итогам годовых обследований хозяйствующих субъектов.

ТОМСКАЯ ОБЛАСТЬ

В июле 2022 года оборот розничной торговли на 96.6% формировался **торгующими организациями и индивидуальными предпринимателями**, осуществляющими деятельность вне рынка, доля продажи товаров на **розничных рынках и ярмарках** составила 3.4% (в июле 2021 года – 96.6% и 3.4% соответственно).

Оборот розничной торговли торгующих организаций и продажа товаров на розничных рынках и ярмарках

	Июль 2022		Январь-июль 2022		Справочно январь – июль 2021 в % к январю – июлю 2020
	млн. рублей	в % к июлю 2021	млн. рублей	в % к январю- июлю 2021	
Всего	19808.6	100.2	140468.2	107.3	105.6
в том числе:					
оборот розничной торговли торгующих организаций и индивидуальных предпринимателей, реализующих товары вне рынка	19125.4	100.1	135582.9	107.3	106.2
продажа товаров на розничных рынках и ярмарках	683.2	102.7	4885.3	108.4	90.6

Формирование оборота розничной торговли в июле 2022 года

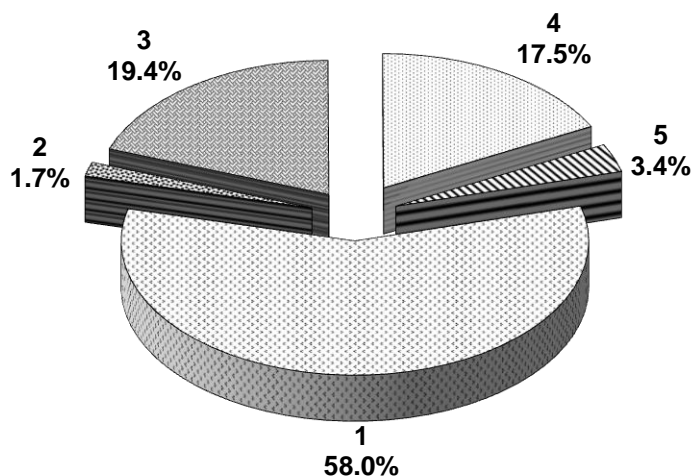

- 1 – крупные организации (включая организации, не являющиеся субъектами малого предпринимательства, средняя численность которых не превышает 15 человек)
- 2- субъекты среднего предпринимательства
- 3 - малые предприятия (включая микропредприятия)
- 4 - индивидуальные предприниматели, реализующие товары вне рынка
- 5 - продажа товаров физическими лицами на розничных рынках и ярмарках

В июле 2022 года в структуре оборота розничной торговли удельный вес **пищевых продуктов, включая напитки, и табачных изделий** составил 48.4%, **непродовольственных товаров** – 51.6% (в июле 2021 года – 47.9% и 52.1% соответственно).

РЫНКИ ТОВАРОВ И УСЛУГ

Динамика оборота розничной торговли пищевыми продуктами, включая напитки, и табачными изделиями, непродовольственными товарами

	Пищевые продукты, включая напитки, и табачные изделия			Непродовольственные товары		
	млн. рублей	в % к		млн. рублей	в % к	
		соответствующему периоду предыдущего года	предыдущему периоду		соответствующему периоду предыдущего года	предыдущему периоду
2021¹⁾						
Январь	7097.8	102.9	87.4	7971.8	104.3	90.2
Февраль	7175.6	101.1	100.3	7867.6	102.1	98.3
Март	7809.5	98.3	107.8	8426.4	98.3	106.4
I квартал	22082.9	100.7	х	24265.8	101.4	х
Апрель	7785.2	111.3	99.1	8233.8	113.3	97.2
Май	7992.5	107.2	100.8	8589.4	112.6	103.8
Июнь	8017.2	104.8	99.9	8616.0	110.0	100.1
II квартал	23794.9	107.7	х	25439.2	111.9	х
I полугодие	45877.8	104.2	х	49705.0	106.5	х
Июль	8121.2	104.1	100.9	8833.3	109.0	101.7
Январь-июль	53999.0	104.2	х	58538.3	106.9	х
Август	8357.7	111.5	103.0	9090.6	114.1	102.3
Сентябрь	8798.8	121.9	104.9	9570.3	124.1	104.3
III квартал	25277.7	112.3	х	27494.2	115.6	х
9 месяцев	71155.5	106.9	х	77199.2	109.6	х
Октябрь	9211.9	124.3	103.1	9781.7	125.5	101.7
Ноябрь	9179.0	125.4	98.1	9707.8	124.4	98.5
Декабрь	11476.2	128.3	123.2	12186.1	129.5	124.9
IV квартал	29867.1	126.2	х	31675.6	126.7	х
год	101022.6	111.8	х	108874.8	114.0	х
2022						
Январь	9143.5	114.9	78.3	9808.2	114.6	79.8
Февраль	9470.3	117.6	102.6	9873.4	116.3	99.8
Март	11479.1	124.6	114.2	12011.1	118.0	108.0
I квартал	30092.9	119.2	х	31692.7	116.3	х
Апрель	9588.3	101.1	80.4	9737.3	97.7	80.5
Май	9661.6	101.7	101.4	10223.0	99.4	105.6
Июнь	9588.1	101.5	99.8	10075.7	98.6	99.3
II квартал	28838.0	101.4	х	30036.0	98.5	х
I полугодие	58930.9	110.0	х	61728.7	107.2	х
Июль	9595.4	101.8	101.3	10213.2	98.7	101.8
Январь-июль	68526.3	108.8	х	71941.9	105.9	х

¹⁾ Данные уточнены по итогам годовых обследований хозяйствующих субъектов.

ТОМСКАЯ ОБЛАСТЬ

Изменение товарных запасов в организациях розничной торговли

на конец месяца

	Товарные запасы, млн. рублей	Обеспеченность запасами, дней торговли
2021		
Январь	9909.8	38
Февраль	9915.7	34
Март	10477.0	36
Апрель	10300.3	35
Май	10059.8	34
Июнь	10265.2	33
Июль	9973.9	33
Август	10142.1	32
Сентябрь	11165.0	34
Октябрь	11321.3	31
Ноябрь	12036.9	33
Декабрь	12125.0	27
2022		
Январь	12007.4	35
Февраль	12578.3	33
Март	13311.2	29
Апрель	12260.6	31
Май	12219.5	31
Июнь	12972.6	33
Июль	12119.2	31

Рестораны, кафе и бары

Оборот общественного питания¹⁾ в июле 2022 года составил 842.2 млн. рублей, или 114.2% (в сопоставимых ценах) к соответствующему периоду предыдущего года, в январе-июле 2022 года - 5485.1 млн. рублей или 113.0%.

Динамика оборота общественного питания

	Млн. рублей	В % к	
		соответствующему периоду предыдущего года	к предыдущему периоду
2021¹⁾			
Январь	570.3	75.0	113.2
Февраль	576.8	75.6	101.0
Март	613.8	78.8	105.2
I квартал	1760.9	75.1	х
Апрель	626.1	149.8	101.9
Май	643.1	148.9	101.7
Июнь	647.4	144.5	100.5
II квартал	1916.6	147.7	х
I полугодие	3677.5	101.0	х
Июль	653.6	139.6	99.9

¹⁾ Оборот ресторанов, баров, кафе, столовых при предприятиях и учреждениях, а также организаций, осуществляющих поставку продукции общественного питания.

РЫНКИ ТОВАРОВ И УСЛУГ

	Млн. рублей	В % к	
		соответствующему периоду предыдущего года	к предыдущему периоду
Январь-июль	4331.1	105.3	х
Август	680.0	140.6	103.4
Сентябрь	707.0	137.2	103.5
III квартал	2040.6	139.1	х
9 месяцев	5718.1	111.8	х
Октябрь	735.6	145.3	103.7
Ноябрь	705.1	144.5	95.6
Декабрь	861.5	160.2	120.6
IV квартал	2302.2	150.3	х
год	8020.3	120.7	х
2022			
Январь	699.2	113.7	80.3
Февраль	667.6	107.1	95.2
Март	775.8	113.3	111.3
I квартал	2142.6	111.5	х
Апрель	818.9	114.8	103.3
Май	842.1	113.9	100.9
Июнь	839.3	112.8	99.5
II квартал	2500.3	113.8	х
I полугодие	4642.9	112.8	х
Июль	842.2	114.2	101.2
Январь-июль	5485.1	113.0	х

¹⁾ Данные уточнены по итогам годовых обследований хозяйствующих субъектов.

Рынок платных услуг населению

В июле 2022 года, по предварительным данным, населению было оказано платных услуг на 4609.8 млн. рублей.

Динамика объема платных услуг населению

	В сопоставимых ценах в % к	
	предыдущему периоду	соответствующему периоду предыдущего года
2021		
январь	76.0	83.2
февраль	113.2	89.6
март	109.3	98.2
I квартал	х	90.5
апрель	98.9	119.1
май	90.7	111.5
июнь	97.7	105.6
II квартал	х	112.1
I полугодие	х	100.3
июль	87.7	96.6
август	106.8	95.8
сентябрь	104.3	94.1
III квартал	х	95.5
9 месяцев	х	98.7
октябрь	101.4	96.6

ТОМСКАЯ ОБЛАСТЬ

	В сопоставимых ценах в % к	
	предыдущему периоду	соответствующему периоду предыдущего года
ноябрь	105.5	95.4
декабрь	110.0	95.2
IV квартал	х	95.7
год	х	97.9
2022		
январь	92.0	123.7
февраль	98.2	103.9
март	102.8	99.1
I квартал	х	107.8
апрель	93.4	92.0
май	99.1	101.2
июнь ¹⁾	104.4	108.9
II квартал¹⁾	х	100.6
I полугодие¹⁾	х	104.1
июль	87.1	107.8
январь-июль	х	104.6

¹⁾ Данные изменены за счет уточнения респондентами ранее представленных данных.

В июле 2022 года в структуре платных услуг населению преобладали три вида услуг: бытовые, коммунальные, телекоммуникационные. На их долю в целом приходилось 52.9% в общем объеме платных услуг населению.

Объем платных услуг населению по видам услуг

	Июль 2022				Январь-июль 2022 в % к январю-июлю 2021
	млн. рублей	в % к			
		июню 2022	июлю 2021	итогу	
Платные услуги	4609.8	87.1	107.8	100.0	104.6
в том числе:					
бытовые	615.8	93.3	107.1	13.4	97.5
транспортные	398.2	99.4	108.6	8.6	109.7
почтовой связи, курьерские услуги	21.9	105.0	83.5	0.5	86.8
телекоммуникационные	769.5	99.9	108.6	16.7	109.8
жилищные	487.1	84.1	100.1	10.6	107.7
коммунальные	1052.8	80.3	98.5	22.8	98.9
учреждений культуры	20.3	36.7	в 2.0 р.	0.4	182.3
услуги туристических агентств, туроператоров и прочие услуги по бронированию и сопутствующие им услуги	116.8	84.8	в 2.2 р.	2.5	82.2
услуги гостиниц и аналогичных услуги по предоставлению временного жилья	62.1	113.6	158.8	1.3	127.6

РЫНКИ ТОВАРОВ И УСЛУГ

	Июль 2022				Январь-июль 2022 в % к январю-июлю 2021
	млн. рублей	в % к			
		июню 2022	июлю 2021	итогу	
физической культуры и спорта	27.0	64.6	120.8	0.6	98.3
медицинские	525.8	84.4	110.9	11.4	112.7
услуги специализированных коллективных средств размещения	38.1	121.0	168.6	0.8	139.9
ветеринарные	23.3	105.4	105.7	0.5	98.6
юридические	39.8	68.0	93.8	0.9	131.4
системы образования	253.9	73.1	131.6	5.5	102.0
услуги, предоставляемые гражданам пожилого возраста и инвалидам	29.8	96.0	107.6	0.6	104.9
прочие платные услуги	127.7	87.5	100.4	2.8	101.0

В структуре объема бытовых услуг в июле 2022 года лидировали три вида услуг: ремонт и строительство жилья и других построек, техническое обслуживание и ремонт транспортных средств, машин и оборудования, ремонт и техническое обслуживание бытовой радиоэлектронной аппаратуры, бытовых машин и приборов, ремонт и изготовление металлоизделий, занимая суммарно 70.7% в общем объеме бытовых услуг.

Объем бытовых услуг населению по видам услуг

	Июль 2022				Январь-июль 2022 в % к январю-июлю 2021
	млн. рублей	в % к			
		июню 2022	июлю 2021	итогу	
Бытовые услуги	615.8	93.3	107.1	100.0	97.5
в том числе: ремонт, окраска и пошив обуви	4.4	88.3	94.4	0.7	95.2
ремонт и пошив швейных, меховых и кожаных изделий, головных уборов и изделий текстильной галантереи, ремонт, пошив и вязание трикотажных изделий	12.3	102.2	110.4	2.0	72.7
ремонт и техническое обслуживание бытовой радиоэлектронной аппаратуры, бытовых машин и приборов, ремонт и изготовление металлоизделий	47.1	109.5	99.3	7.6	89.9

ТОМСКАЯ ОБЛАСТЬ

	Июль 2022				Январь-июль 2022 в % к январю-июлю 2021
	млн. рублей	в % к			
		июню 2022	июлю 2021	итогу	
техобслуживание и ремонт транспортных средств, машин и оборудования	169.8	101.2	84.8	27.6	77.6
изготовление и ремонт мебели	30.8	81.9	105.4	5.0	111.7
химическая чистка и крашение, услуги прачечных	8.0	84.7	109.9	1.3	в 1.4 р.
ремонт и строительство жилья и других построек	218.8	90.7	135.1	35.5	133.3
услуги фотоателье	7.7	89.1	110.4	1.3	89.6
услуги бань и душевых	19.7	80.4	в 1.6 р.	3.2	77.5
услуги парикмахерских	40.1	88.6	в 1.4 р.	6.5	91.2
услуги предприятий по прокату	4.5	101.5	в 2.1 р.	0.7	62.8
ритуальные услуги	28.4	69.9	82.4	4.6	114.1
прочие виды бытовых услуг	24.1	117.3	95.8	3.9	81.1

Оптовая торговля

В июле 2022 года **оборот оптовой торговли** (с учетом индивидуальных предпринимателей, осуществляющих деятельность в оптовой торговле), увеличился по сравнению с июлем 2021 года на 21.3% и составил 42298.0 млн. рублей.

Динамика оборота оптовой торговли

	Оборот оптовой торговли			В том числе оборот оптовой торговли организаций оптовой торговли		
	млн. рублей	в % к		млн. рублей	в % к	
		к соответствующему периоду прошлого года	к предыдущему периоду		к соответствующему периоду прошлого года	к предыдущему периоду
2021						
январь	19303.3	106.3	29.3	16973.3	105.0	27.0
февраль	22479.3	117.7	110.6	20029.4	117.2	112.1
март	28297.3	127.6	119.9	24920.1	126.8	118.5
1 квартал	70079.9	117.9	х	61922.8	117.0	х
апрель	27565.1	151.5	95.8	24587.9	150.8	97.0
май	26917.4	127.8	95.5	24230.3	126.6	96.4
июнь	31328.4	123.2	109.5	27753.6	120.0	107.8

РЫНКИ ТОВАРОВ И УСЛУГ

	Оборот оптовой торговли			В том числе оборот оптовой торговли организаций оптовой торговли		
	млн. рублей	в % к		млн. рублей	в % к	
		к соответствующему периоду прошлого года	к предыдущему периоду		к соответствующему периоду прошлого года	к предыдущему периоду
1 полугодие	155890.8	125.8	х	138494.6	124.4	х
июль	32863.2	103.6	96.2	28725.5	101.4	94.9
август	35915.1	146.1	99.5	32168.9	147.0	102.0
сентябрь	36349.7	102.3	93.0	30721.3	94.1	87.8
9 месяцев	261018.8	121.1	х	230110.3	118.6	х
октябрь	34310.6	135.9	87.0	29344.6	130.9	88.0
ноябрь	37514.7	145.6	102.3	32215.2	141.2	102.7
декабрь	41071.7	63.6	103.1	33633.9	54.7	98.3
январь-декабрь	373915.8	112.9	х	325304.0	108.1	х
2022						
январь	33395.9	164.5	81.4	26341.0	147.6	78.4
февраль	34959.9	145.6	103.3	25265.2	118.1	94.7
март	42973.4	140.1	119.6	29898.6	110.7	115.1
1 квартал	111329.2	149.0	х	81504.8	131.6	х
апрель	48058.1	160.2	110.5	39085.5	146.0	129.1
май	45592.8	156.2	94.3	37606.1	143.1	95.6
июнь	48703.0	146.2	108.0	40969.2	138.8	110.2
1 полугодие	253683.1	151.6	х	199165.6	134.0	х
июль	42298.0	121.3	86.9	32673.7	107.2	79.8
январь-июль	295981.1	146.3	х	231839.3	129.4	х

В июле 2022 года оборот оптовой торговли (включая индивидуальных предпринимателей, осуществляющих деятельность в оптовой торговле) на 77.2% формировался организациями оптовой торговли, оборот которых составил 32673.7 млн. рублей и увеличился на 7.2% относительно соответствующего месяца прошлого года.

На долю малых организаций (включая микропредприятия) приходилось 24.1% оборота оптовой торговли.

ТОМСКАЯ ОБЛАСТЬ

ИНСТИТУЦИОНАЛЬНЫЕ ПРЕОБРАЗОВАНИЯ

Характеристика хозяйствующих субъектов

Распределение организаций по видам экономической деятельности (по данным государственной регистрации) на 1 июля 2022 года

	Количество организаций		В % к количеству организаций	
	единиц	в % к итогу	на 1 июля 2021	на 1 апреля 2022
Всего	23998	100.0	94.8	98.4
из них:				
сельское, лесное хозяйство, охота, рыболовство и рыбоводство	629	2.6	98.9	99.4
добыча полезных ископаемых	137	0.6	101.5	100.7
обрабатывающие производства	2018	8.4	96.4	99.6
из них:				
производство пищевых продуктов	280	1.2	94.0	100.4
производство напитков	44	0.2	107.3	100.0
производство табачных изделий	2	0.0	100.0	100.0
производство текстильных изделий	27	0.1	100.0	96.4
производство одежды	48	0.2	96.0	98.0
производство кожи и изделий из кожи	7	0.0	100.0	100.0
обработка древесины и производство изделий из дерева и пробки, кроме мебели, производство изделий из соломки и материалов для плетения	329	1.4	99.7	100.6
производство бумаги и бумажных изделий	8	0.0	88.9	88.9
деятельность полиграфическая и копирование носителей информации	70	0.3	89.7	97.2
производство кокса и нефтепродуктов	13	0.1	100.0	92.9
производство химических веществ и химических продуктов	78	0.3	106.8	104.0
производство лекарственных средств и материалов, применяемых в медицинских целях	17	0.1	106.3	100.0
производство резиновых и пластмассовых изделий	90	0.4	96.8	96.8
производство прочей неметаллической минеральной продукции	109	0.5	90.8	100.9
производство металлургическое	10	0.0	125.0	125.0
производство готовых металлических изделий, кроме машин и оборудования	216	0.9	102.4	102.4
производство компьютеров, электронных и оптических изделий	77	0.3	92.8	100.0
производство электрического оборудования	102	0.4	93.6	97.1
производство машин и оборудования, не включенных в другие группировки	78	0.3	98.7	97.5

ИНСТИТУЦИОНАЛЬНЫЕ ПРЕОБРАЗОВАНИЯ

	Количество организаций		В % к количеству организаций	
	единиц	в % к итогу	на 1 июля 2021	на 1 апреля 2022
производство автотранспортных средств, прицепов и полуприцепов	2	0.0	50.0	100.0
производство прочих транспортных средств и оборудования	9	0.0	90.0	100.0
производство мебели	130	0.5	92.2	100.0
производство прочих готовых изделий	60	0.3	87.0	93.8
ремонт и монтаж машин и оборудования	212	0.9	95.1	98.1
обеспечение электрической энергией, газом и паром; кондиционирование воздуха	185	0.8	95.9	96.4
водоснабжение; водоотведение, организация сбора и утилизации отходов, деятельность по ликвидации загрязнений	166	0.7	97.1	97.6
строительство	2456	10.2	94.1	98.1
торговля оптовая и розничная; ремонт автотранспортных средств и мотоциклов	5494	22.9	90.5	96.8
в том числе:				
торговля оптовая и розничная автотранспортными средствами и мотоциклами и их ремонт	542	2.3	90.8	99.1
торговля оптовая, кроме оптовой торговли автотранспортными средствами и мотоциклами	3516	14.7	90.3	96.3
торговля розничная, кроме торговли автотранспортными средствами и мотоциклами	1436	6.0	90.8	97.3
транспортировка и хранение	1848	7.7	96.6	99.2
деятельность гостиниц и предприятий общественного питания	536	2.2	96.6	98.9
деятельность в области информации и связи	834	3.5	96.3	98.8
деятельность финансовая и страховая	263	1.1	82.2	94.6
деятельность по операциям с недвижимым имуществом	2474	10.3	97.5	99.8
деятельность профессиональная, научная и техническая	2195	9.1	94.1	98.7
деятельность административная и сопутствующие дополнительные услуги	743	3.1	92.3	97.1
государственное управление и обеспечение военной безопасности; социальное обеспечение	614	2.6	104.6	100.0
образование	876	3.7	98.8	99.4
деятельность в области здравоохранения и социальных услуг	701	2.9	98.0	99.2
деятельность в области культуры, спорта, организации досуга и развлечений	511	2.1	99.8	99.2

ТОМСКАЯ ОБЛАСТЬ

	Количество организаций		В % к количеству организаций	
	единиц	в % к итогу	на 1 июля 2021	на 1 апреля 2022
предоставление прочих видов услуг	1314	5.5	96.5	98.9

Распределение организаций по видам экономической деятельности и формам собственности (по данным государственной регистрации) на 1 июля 2022 года

	Количество организаций, единиц	Из них по формам собственности								
		государственная и муниципальная				частная			смешанная российская	
		единиц	в % к общему количеству организаций		единиц	в % к общему количеству организаций		единиц	в % к общему количеству организаций	
			на 1 июля 2021	на 1 апреля 2022		на 1 июля 2021	на 1 апреля 2022		на 1 июля 2021	на 1 апреля 2022
Всего	23998	1894	100.5	99.4	20566	94.4	98.4	168	83.6	97.1
из них: сельское, лесное хозяйство, охота, рыболовство и рыбоводство	629	12	92.3	100.0	593	99.2	99.7	-	-	-
добыча полезных ископаемых	137	-	-	-	122	103.4	100.0	-	-	-
обрабатывающие производства	2018	4	100.0	100.0	1908	96.8	99.7	9	52.9	100.0
обеспечение электрической энергией, газом и паром; кондиционирование воздуха	185	47	94.0	95.9	131	97.8	97.0	6	85.7	85.7
водоснабжение; водоотведение, организация сбора и утилизации отходов, деятельность по ликвидации загрязнений	166	20	117.6	105.3	145	96.0	96.7	1	-	100.0
строительство	2456	7	100.0	100.0	2420	94.1	98.1	1	100.0	100.0
торговля оптовая и розничная; ремонт автотранспортных средств и мотоциклов	5494	18	112.5	94.7	5369	90.6	97.0	4	80.0	66.7

ИНСТИТУЦИОНАЛЬНЫЕ ПРЕОБРАЗОВАНИЯ

	Количество организаций, единиц	Из них по формам собственности								
		государственная и муниципальная			частная			смешанная российская		
		единиц	в % к общему количеству организаций		единиц	в % к общему количеству организаций		единиц	в % к общему количеству организаций	
			на 1 июля 2021	на 1 апреля 2022		на 1 июля 2021	на 1 апреля 2022		на 1 июля 2021	на 1 апреля 2022
в том числе: торговля оптовая и розничная автотранспортными средствами и мотоциклами и их ремонт	542	-	-	-	538	91.0	99.1	-	-	-
торговля оптовая, кроме оптовой торговли автотранспортными средствами и мотоциклами	3516	7	175.0	100.0	3433	90.2	96.4	3	100.0	75.0
торговля розничная, кроме торговли автотранспортными средствами и мотоциклами	1436	11	91.7	91.7	1398	91.4	97.8	1	50.0	50.0
транспортировка и хранение	1848	30	100.0	100.0	1795	96.7	99.2	6	75.0	100.0
деятельность гостиниц и предприятий общественного питания	536	5	71.4	100.0	520	97.2	98.9	2	100.0	100.0
деятельность в области информации и связи	834	25	100.0	100.0	774	96.5	98.9	16	106.7	100.0
деятельность финансовая и страховая	263	9	90.0	100.0	214	83.3	93.9	19	65.5	100.0
деятельность по операциям с недвижимым имуществом	2474	12	100.0	100.0	2440	97.7	99.9	4	57.1	80.0

ТОМСКАЯ ОБЛАСТЬ

	Количество организаций, единиц	Из них по формам собственности								
		государственная и муниципальная			частная			смешанная российская		
		единиц	в % к общему количеству организаций		единиц	в % к общему количеству организаций		единиц	в % к общему количеству организаций	
			на 1 июля 2021	на 1 апреля 2022		на 1 июля 2021	на 1 апреля 2022		на 1 июля 2021	на 1 апреля 2022
деятельность профессиональная, научная и техническая	2195	92	91.1	98.9	1999	94.5	98.8	78	91.8	98.7
деятельность административная и сопутствующие дополнительные услуги	743	15	93.8	100.0	718	92.3	97.2	1	50.0	100.0
государственное управление и обеспечение военной безопасности; социальное обеспечение	614	603	104.3	100.0	8	133.3	100.0	1	100.0	100.0
образование	876	682	98.1	99.3	174	101.8	100.0	2	66.7	100.0
деятельность в области здравоохранения и социальных услуг	701	145	100.0	98.6	526	97.6	99.4	3	100.0	100.0
деятельность в области культуры, спорта, организации досуга и развлечений	511	161	105.2	99.4	274	95.5	98.6	3	100.0	100.0
предоставление прочих видов услуг	1314	7	116.7	100.0	432	93.7	98.4	12	92.3	100.0

ИНСТИТУЦИОНАЛЬНЫЕ ПРЕОБРАЗОВАНИЯ

*Распределение организаций по организационно-правовым формам
на 1 июля 2022 года*

	Количество организаций, единиц	В % к количеству организаций	
		на 1 июля 2021	на 1 апре- ля 2022
Всего	23998	94.8	98.4
из них: юридические лица, являющиеся коммерчески- ми организациями	18274	93.6	98.0
из них: унитарные предприятия	98	95.1	98.0
хозяйственные общества и товарищества	18017	93.6	98.0
из них акционерные общества	281	94.3	97.9
юридические лица, являющиеся некоммерче- скими организациями	5184	99.1	100.0
из них: потребительские кооперативы	1279	98.7	100.3
фонды	95	99.0	96.0
учреждения	1537	100.1	99.8

*Распределение индивидуальных предпринимателей по видам экономической
деятельности (по данным государственной регистрации)
на 1 июля 2022 года*

	Количество организаций		В % к количеству предпринимателей	
	единиц	в % к итогу	на 1 июля 2021	на 1 апре- ля 2022
Всего	23328	100.0	103.7	99.6
из них: сельское, лесное хозяйство, охота, рыбо- ловство и рыбоводство	877	3.8	98.8	100.3
добыча полезных ископаемых	19	0.1	105.6	100.0
обрабатывающие производства	1437	6.2	105.6	101.7
обеспечение электрической энергией, га- зом и паром; кондиционирование воздуха	12	0.1	85.7	92.3
водоснабжение; водоотведение, органи- зация сбора и утилизации отходов, дея- тельность по ликвидации загрязнений	69	0.3	98.6	104.5
строительство	1536	6.6	111.7	102.4
торговля оптовая и розничная; ремонт ав- тотранспортных средств и мотоциклов	8359	35.8	105.0	99.6
в том числе: торговля оптовая и розничная авто- транспортными средствами и мотоцик- лами и их ремонт	924	4.0	103.7	100.1
торговля оптовая, кроме оптовой тор- говли автотранспортными средствами и мотоциклами	746	3.2	102.2	99.6
торговля розничная, кроме торговли автотранспортными средствами и мо- тоциклами	6689	28.7	105.5	99.6

ТОМСКАЯ ОБЛАСТЬ

	Количество организаций		В % к количеству предпринимателей	
	единиц	в % к итогу	на 1 июля 2021	на 1 апреля 2022
транспортировка и хранение	2659	11.4	102.3	98.6
деятельность гостиниц и предприятий общественного питания	819	3.5	106.6	99.2
деятельность в области информации и связи	1060	4.5	107.1	96.8
деятельность финансовая и страховая	121	0.5	95.3	99.2
деятельность по операциям с недвижимым имуществом	1560	6.7	101.6	99.7
деятельность профессиональная, научная и техническая	1601	6.9	104.6	101.2
деятельность административная и сопутствующие дополнительные услуги	702	3.0	98.6	98.0
государственное управление и обеспечение военной безопасности; социальное обеспечение	3	0.0	100.0	100.0
образование	306	1.3	103.7	100.0
деятельность в области здравоохранения и социальных услуг	178	0.8	108.5	102.3
деятельность в области культуры, спорта, организации досуга и развлечений	391	1.7	107.7	101.0
предоставление прочих видов услуг	1615	6.9	93.8	97.5

Демография организаций¹⁾

В июле 2022 года было зарегистрировано 84 организаций (в июле 2021 года - 81), количество официально ликвидированных организаций составило 137 (в июле 2021 года - 260 организаций).

Демография организаций по видам экономической деятельности в январе-июле 2022 года

	Количество зарегистрированных организаций				Количество официально ликвидированных организаций			
	всего		на 1000 организаций ¹⁾		всего		на 1000 организаций ²⁾	
	июль	январь-июль	июль	январь-июль	июль	январь-июль	июль	январь-июль
Всего	84	602	3.6	25.4	137	1264	5.7	51.7
из них: сельское, лесное хозяйство, охота, рыболовство и рыбоводство	5	18	8.0	28.7	6	29	9.6	44.6
добыча полезных ископаемых	-	5	-	37.9	1	11	7.6	68.2

¹⁾ Исключая филиалы и другие обособленные подразделения.

ИНСТИТУЦИОНАЛЬНЫЕ ПРЕОБРАЗОВАНИЯ

	Количество зарегистрированных организаций				Количество официально ликвидированных организаций			
	всего		на 1000 организаций ¹⁾		всего		на 1000 организаций ²⁾	
	июль	январь-июль	июль	январь-июль	июль	январь-июль	июль	январь-июль
из нее:								
добыча нефти и природного газа	-	2	-	117.6	1	2	57.1	117.6
добыча металлических руд	-	-	-	-	-	1	-	153.8
добыча прочих полезных ископаемых	-	1	-	16.4	-	5	-	65.6
предоставление услуг в области добычи полезных ископаемых	-	2	-	43.0	-	3	-	43.0
обрабатывающие производства	16	75	8.0	37.2	8	97	4.0	47.1
из них:								
производство пищевых продуктов	2	10	7.2	35.7	1	17	3.6	57.0
производство напитков	-	1	-	22.7	-	1	-	22.7
производство одежды	2	4	40.8	80.8	-	2	-	40.4
производство кожи и изделий из кожи	-	-	-	-	-	1	-	133.3
обработка древесины и производство изделий из дерева и пробки, кроме мебели, производство изделий из соломки и материалов для плетения	2	13	6.1	39.5	4	21	12.2	63.7
производство химических веществ и химических продуктов	1	5	13.1	66.2	-	2	-	13.2
производство резиновых и пластмассовых изделий	-	2	-	22.1	-	4	-	44.2
производство прочей неметаллической минеральной продукции	2	8	18.7	74.4	2	8	18.7	74.4
производство готовых металлических изделий, кроме машин и оборудования	1	14	4.6	66.0	-	7	-	33.0
производство компьютеров, электронных и оптических изделий	1	4	13.2	53.0	-	2	-	26.5

ТОМСКАЯ ОБЛАСТЬ

	Количество зарегистрированных организаций				Количество официально ликвидированных организаций			
	всего		на 1000 организаций ¹⁾		всего		на 1000 организаций ²⁾	
	июль	январь-июль	июль	январь-июль	июль	январь-июль	июль	январь-июль
производство электрического оборудования	1	1	9.9	9.6	1	6	9.9	57.7
производство машин и оборудования, не включенных в другие группировки	-	1	-	12.9	-	3	-	38.7
производство прочих транспортных средств и оборудования	-	1	-	111.1	-	1	-	111.1
производство мебели	2	4	15.3	30.0	-	5	-	37.5
производство прочих готовых изделий	-	1	-	16.5	-	3	-	49.6
ремонт и монтаж машин и оборудования	2	4	9.4	18.6	-	5	-	23.3
обеспечение электрической энергией, газом и паром; кондиционирование воздуха	-	-	-	-	2	8	11.2	44.0
водоснабжение; водоотведение, организация сбора и утилизации отходов, деятельность по ликвидации загрязнений	2	6	12.2	36.1	-	7	-	36.1
строительство	8	77	3.3	31.1	17	179	6.6	70.7
торговля оптовая и розничная; ремонт автотранспортных средств и мотоциклов	19	157	3.5	28.2	43	432	7.9	76.0
в том числе: торговля оптовая и розничная автотранспортными средствами и мотоциклами и их ремонт	4	17	7.4	30.8	6	44	11.1	79.8
торговля оптовая, кроме оптовой торговли автотранспортными средствами и мотоциклами	10	100	2.9	28.1	29	288	8.4	79.4

ИНСТИТУЦИОНАЛЬНЫЕ ПРЕОБРАЗОВАНИЯ

	Количество зарегистрированных организаций				Количество официально ликвидированных организаций			
	всего		на 1000 организаций ¹⁾		всего		на 1000 организаций ²⁾	
	июль	январь-июль	июль	январь-июль	июль	январь-июль	июль	январь-июль
торговля розничная, кроме торговли автотранспортными средствами и мотоциклами	5	40	3.5	27.5	8	100	5.6	66.0
транспортировка и хранение	3	35	1.7	19.2	5	55	2.8	29.1
деятельность гостиниц и предприятий общественного питания	-	12	-	22.6	7	27	13.2	49.0
деятельность в области информации и связи	7	30	8.7	36.9	4	49	4.9	59.0
деятельность финансовая и страховая	1	6	5.0	28.4	2	29	10.0	132.4
деятельность по операциям с недвижимым имуществом	3	39	1.2	15.7	4	66	1.6	25.0
деятельность профессиональная, научная и техническая	9	64	4.2	29.4	17	110	7.0	46.9
деятельность административная и сопутствующие дополнительные услуги	3	21	4.1	28.0	-	53	-	70.8
государственное управление и обеспечение военной безопасности; социальное обеспечение	-	9	-	19.0	-	-	-	-
образование	1	5	1.2	6.0	10	20	12.0	23.9
деятельность в области здравоохранения и социальных услуг	1	10	1.5	14.5	3	19	4.4	24.6
деятельность в области культуры, спорта, организации досуга и развлечений	2	13	4.3	27.8	4	22	8.6	47.1
предоставление прочих видов услуг	4	20	3.1	15.2	4	51	3.1	38.8

¹⁾ Коэффициент рождаемости организаций.

²⁾ Коэффициент официальной ликвидации организаций.

ТОМСКАЯ ОБЛАСТЬ

Демография организаций по формам собственности в январе - июле 2022 года

единиц

	Количество зарегистрированных организаций				Количество официально ликвидированных организаций			
	всего		на 1000 организаций ¹⁾		всего		на 1000 организаций ²⁾	
	июль	январь-июль	июль	январь-июль	июль	январь-июль	июль	январь-июль
Всего	84	602	3.6	25.4	137	1264	5.7	51.7
в том числе по формам собственности:								
российская	84	596	3.6	25.4	134	1240	5.7	51.3
в том числе:								
государственная	-	2	-	4.5	-	3	-	4.5
из нее:								
федеральная	-	1	-	7.7	-	2	-	7.7
субъектов Российской Федерации	-	1	-	3.2	-	1	-	3.2
муниципальная	2	9	1.7	7.8	10	18	8.6	15.5
частная	82	572	4.0	27.7	122	1177	5.8	55.2
потребительской кооперации	-	-	-	-	-	2	-	69.0
общественных и религиозных организаций (объединений)	-	13	-	13.0	2	33	2.0	33.0
смешанная российская	-	-	-	-	-	6	-	41.2
иностранная	-	5	-	20.7	3	20	12.9	82.6
совместная российская и иностранная	-	1	-	15.4	-	4	-	61.5

¹⁾ Коэффициент рождаемости организаций.

²⁾ Коэффициент официальной ликвидации организаций.

ИНВЕСТИЦИИ

Финансовые вложения организаций

Общий объем финансовых вложений организаций (без субъектов малого предпринимательства, бюджетных учреждений, банков, страховых организаций и негосударственных пенсионных фондов) в январе-июне 2022 года составил 375057.0 млн. рублей, в том числе долгосрочные финансовые вложения – 29531.0 млн. рублей (7.9% от общего объема), краткосрочные – 345526.0 млн. рублей (92.1% от общего объема).

Структура финансовых вложений крупных и средних организаций характеризуется следующими данными:

	Поступило за январь – июнь 2022		Накоплено на конец июня 2022	
	млн. руб.	в % к итогу	млн. руб.	в % к итогу
Общий объем финансовых вложений	375057.0	100.0	232633.3	100.0
в том числе:				
долгосрочные финансовые вложения организаций	29531.0	7.9	150338.6	64.6
в том числе:				
в паи, акции и другие формы участия в капитале	3661.5	1.0	84705.4	36.4
в долговые ценные бумаги и депозитные сертификаты	574.2	0.2	1304.0	0.6
представленные займы	25295.3	6.7	52540.4	22.6
банковские вклады	-	-	11739.6	5.0
прочие финансовые вложения	-	-	49.2	0.0
краткосрочные финансовые вложения организаций	345526.0	92.1	82294.7	35.4
в том числе:				
в паи, акции и другие формы участия в капитале	63.1	0.0	329.0	0.1
в долговые ценные бумаги и депозитные сертификаты	3697.3	1.0	362.2	0.2
представленные займы	79419.1	21.2	67422.5	29.0
банковские вклады	261278.4	69.6	13830.7	5.9
прочие финансовые вложения	1068.1	0.3	350.3	0.2

Инвестиции в нефинансовые активы

Инвестиции в основной капитал. В связи с уточнением данных о региональной и отраслевой динамике индекса цен на машины и оборудование инвестиционного назначения по Российской Федерации в 2022 г., а также сводного индекса цен на продукцию (затраты, услуги) инвестиционного назначения, информация об объемах инвестиций в основной капитал по Томской области и по видам деятельности в сопоставимых ценах за II квартал и I полугодие 2022 г. будет опубликована в докладе "Социально-экономическое положение Томской области" за январь-август 2022 г.

ТОМСКАЯ ОБЛАСТЬ

Структура инвестиций в нефинансовые активы (без субъектов малого предпринимательства) в январе – июне 2022 года

	Тыс. руб.	В % к итогу	Справочно январь – июнь 2021 в % к итогу
Инвестиции в нефинансовые активы	32335458	100.0	100.0
в том числе:			
инвестиции в основной капитал	32264982	99.8	99.9
инвестиции в непроизведенные нефинансовые активы	70476	0.2	0.1

Инвестиции в основной капитал. В январе-июне 2022 года использовано 41944.5 млн. рублей инвестиций в основной капитал.

Динамика инвестиций в основной капитал по полному кругу предприятий, с учетом объемов инвестиций, ненаблюдаемых прямыми статистическими методами

	Инвестиции в основной капитал, млн. руб.	В % к соответствующему периоду предыдущего года
2021		
I квартал	15635.1	68.1
II квартал	22204.7	105.2
I полугодие	37839.8	85.5
III квартал	30501.6	96.8
IX месяцев	68341.4	90.0
IV квартал	46332.4	127.0
Год	114673.8	101.4
2022¹⁾		
I квартал	17492.5	90.3
II квартал	24452.0	x
I полугодие	41944.5	x

¹⁾ Оперативные данные.

ИНВЕСТИЦИИ

Видовая структура инвестиций в основной капитал по полному кругу предприятий, с учетом объемов инвестиций, ненаблюдаемых прямыми статистическими методами в январе – июне 2022 года

	Млн. руб.	В % к итогу
Инвестиции в основной капитал	41944.5	100.0
в том числе:		
Жилища	8415.8	20.1
Здания (кроме жилых зданий) и сооружения, расходы на улучшение земель	14967.0	35.7
Машины, оборудование, транспортные средства, производственный и хозяйственный инвентарь	14757.9	35.2
Объекты интеллектуальной собственности	1033.7	2.4
Прочие	2770.1	6.6

Структура инвестиций в основной капитал по источникам финансирования (без субъектов малого предпринимательства) в январе – июне 2022 года

	Млн. руб.	В % к итогу
Инвестиции в основной капитал – всего	32265.0	100.0
в том числе по источникам финансирования:		
собственные средства	22525.9	69.8
привлеченные средства	9739.1	30.2
в том числе:		
кредиты банков	2074.6	6.4
из них кредиты иностранных банков	... ¹⁾	... ¹⁾
заемные средства других организаций	751.7	2.3
инвестиции из-за рубежа	-	-
бюджетные средства	3051.5	9.5
в том числе:		
из федерального бюджета	1702.5	5.3
из бюджетов субъектов РФ	1123.0	3.5
из местных бюджетов	226.0	0.7
средства внебюджетных фондов	96.6	0.3
прочие	3764.7	11.7

¹⁾ Данные не публикуются в целях обеспечения конфиденциальности первичных статистических данных, полученных от организаций, в соответствии с Федеральным законом от 29.11.07 №282-ФЗ (ст.4, п.5; ст.9, п.1).

ТОМСКАЯ ОБЛАСТЬ

Распределение инвестиции в основной капитал по их назначению, т.е. по видам экономической деятельности в которых они будут функционировать (без субъектов малого предпринимательства) в январе – июне 2022 года

	Тыс. рублей	В % к итогу
Всего	32264982	100.0
в том числе:		
Сельское, лесное хозяйство, охота, рыболовство и рыбоводство	1285510	4.0
Добыча полезных ископаемых	9064650	28.1
Обрабатывающие производства	6793142	21.1
Обеспечение электрической энергией, газом и паром; кондиционирование воздуха	2319735	7.2
Водоснабжение; водоотведение, организация сбора и утилизация отходов, деятельность по ликвидации загрязнений	190985	0.6
Строительство	605304	1.9
Торговля оптовая и розничная; ремонт автотранспортных средств и мотоциклов	955478	3.0
Транспортировка и хранение	3798535	11.8
Деятельность гостиниц и предприятий общественного питания	67842	0.2
Деятельность в области информации и связи	633037	2.0
Деятельность финансовая и страховая	86022	0.2
Деятельность по операциям с недвижимым имуществом	3291064	10.2
Деятельность профессиональная научная и техническая	461536	1.4
Деятельность административная и сопутствующие дополнительные услуги	441617	1.4
Государственное управление и обеспечение военной безопасности; социальное обеспечение	527783	1.6
Образование	1046427	3.2
Деятельность в области здравоохранения и социальных услуг	625338	1.9
Деятельность в области культуры, спорта, организации досуга и развлечений	56790	0.2
Предоставление прочих видов услуг	... ¹⁾	... ¹⁾

¹⁾ Данные не публикуются в целях обеспечения конфиденциальности первичных статистических данных, полученных от организаций, в соответствии с Федеральным законом от 29.11.07 №282-ФЗ (ст.4, п.5; ст.9, п.1).

ЦЕНЫ

Изменение цен по секторам экономики

Изменение потребительских цен в 2022 году

на конец периода, в %

	Июль 2022 к			Справочно июль 2021 к	
	июню 2022	декабрю 2021	июлю 2021	июню 2021	декабрю 2020
Индекс потребительских цен	100.0	112.2	115.5	100.8	104.3
в том числе:					
продовольственные товары, включая алкогольные напитки	98.7	110.8	116.2	100.4	105.2
непродовольственные товары	99.6	113.0	116.7	100.8	103.9
услуги	102.4	112.7	112.8	101.5	103.8

Потребительские цены

Динамика цен по Томской области в потребительском секторе

на конец периода, в % к предыдущему периоду

	Индекс по- требитель- ских цен	в том числе		
		продовольствен- ные товары	непродоволь- ственные товары	платные услуги населению
2021				
январь	100.4	100.5	100.4	100.3
февраль	100.5	100.7	100.4	100.3
март	100.8	100.9	100.7	100.6
I квартал	101.7	102.1	101.6	101.1
апрель	100.4	100.6	100.5	99.8
май	100.9	101.8	100.5	100.3
июнь	100.5	100.3	100.3	101.1
II квартал	101.8	102.6	101.4	101.2
июль	100.8	100.4	100.8	101.5
август	100.5	99.9	100.6	101.1
сентябрь	100.1	100.4	100.9	98.7
III квартал	101.5	100.7	102.4	101.2
октябрь	100.7	101.5	100.5	99.7
ноябрь	101.4	101.5	100.7	102.2
декабрь	100.3	101.5	100.5	98.4
декабрь 2021 в % к декабрю 2020	107.5	110.3	107.3	103.9
2022				
январь	101.2	101.7	100.9	101.0
февраль	100.8	100.9	100.8	100.5
март	108.7	106.3	112.2	106.4
I квартал	110.9	109.1	114.1	108.4
апрель	102.2	103.9	100.7	102.1
май	99.5	99.5	99.5	99.4
июнь	99.5	99.5	99.2	100.1
II квартал	101.2	102.9	99.5	101.6
июль	100.0	98.7	99.6	102.4

ТОМСКАЯ ОБЛАСТЬ

Максимальное и минимальное изменение цен в июле 2022 года
на отдельные группы продовольственных товаров по Томской области

в % к предыдущему месяцу

Наименование группы	Индекс цен в среднем по группе	Максимальное и минимальное изменение цен внутри группы	
		товары	индекс цен
Мясо и птица	100.0	Мясо индейки	103.3
		Окорочка куриные	98.0
Колбасные изделия и продукты из мяса и птицы	99.8	Кулинарные изделия из птицы	102.3
		Колбаса полукопченая и варено- копченая	97.9
Рыбопродукты	100.5	Филе сельди соленое	104.8
		Икра лососевых рыб, отечественная	96.7
Масло и жиры	99.5	Маргарин	101.3
		Масло оливковое	97.3
Молоко и молочная продукция	98.7	Смеси сухие молочные для детского питания	105.6
		Сметана	93.2
Сыр	102.7	Сыры сычужные твердые и мягкие	102.9
		Национальные сыры и брынза	101.8
Консервы овощные	100.8	Консервы овощные для детского пита- ния	101.4
		Овощи натуральные консервированные, маринованные	100.7
Консервы фруктово- ягодные	100.8	Консервы фруктово-ягодные для детско- го питания	101.6
		Соки фруктовые	100.7
Кондитерские изделия	98.9	Жевательная резинка	103.5
		Пряники	97.2
Варенье, джемы, повидло, мед	103.5	Варенье, джем, повидло	105.6
		Мёд пчелиный натуральный	102.7
Чай, кофе, какао	99.1	Чай черный байховый пакетированный	102.6
		Кофе натуральный растворимый	96.3
Соль, соус, специи, концентраты	101.9	Кетчуп	104.6
		Перец черный (горошек)	99.9
Хлеб и хлебобулочные изделия	102.3	Хлопья из злаков (сухие завтраки)	106.2
		Бараночные изделия	97.9
Крупа и бобовые	96.5	Горох и фасоль	100.4
		Овсяные хлопья «Геркулес»	95.4
Макаронные изделия	100.4	Вермишель	102.6
		Макаронные изделия из пшеничной муки высшего сорта	99.6
Плодоовощная продукция, включая картофель	89.8	Лук	114.6
		Капуста белокочанная свежая	61.2
Алкогольные напитки	99.4	Вино виноградное крепленое крепостью до 20% об.спирта	103.5
		Вино виноградное столовое (сухое, по- лусухое, полусладкое) крепостью до 14% об.спирта и содержанием до 8% сахара	95.8

Наименование группы	Индекс цен в среднем по группе	Максимальное и минимальное изменение цен внутри группы	
		товары	индекс цен
Напитки безалкогольные	102.9	Напитки газированные	102.9
		Вода минеральная и питьевая	102.8
Общественное питание	99.2	Кофе в организациях быстрого обслуживания	102.7
		Обед в столовой, кафе, закусочной (кроме столовой в организации)	98.3

В июле снижение цен отмечалось на капусту – на 38.8%, огурцы свежие – на 27.1%, свёклу столовую – на 17.6%, виноград, помидоры свежие – на 17.4%, апельсины – на 14.2%, картофель – на 13.8%, бананы – на 12.8%, морковь – на 11.2%, лимоны – на 9.8%, яйца куриные – на 9.4%, сухофрукты – на 7.6%, сметана – на 6.8%, пельмени, манты, ravioli и чеснок – на 4.8%, овсяные хлопья «Геркулес» – на 4.7%, рис шлифованный – на 4.3%, яблоки – на 3.7%, кофе натуральный растворимый – на 3.7%, крупа гречневая – на 3.2%, крупа манная – на 2.4%, филе рыбное и творог – на 2.3%, колбаса полукопченая и варено-копченая – на 2.1%, окорочка куриные и сахар – на 2.0%, масло подсолнечное и шоколад – на 1.7%, куры – на 1.3%, кисломолочные продукты – на 1.2%, свинина (кроме бескостного мяса) – на 0.8%, макаронные изделия – на 0.4%, рыба соленая, маринованная, копченая, фарш мясной и хлеб из ржаной муки и из смеси муки ржаной и пшеничной – на 0.3%, крупы овсяная и перловая – на 0.2%, молоко питьевое цельное стерилизованное 2.5-3.2% жирности, перец черный (горошек) и пшено – на 0.1%.

Стоимость условного (минимального) набора продуктов питания в июле 2022 года в Томской области составила 5969.32 рублей в расчете на месяц и по сравнению с июнем 2022 года уменьшился на 2.9%, к декабрю 2021 года возросла на 14.3%, по городу Томску соответственно составила 5898.51 рублей и увеличилась к декабрю 2021 года на 13.5%.

Структура стоимости условного (минимального) набора продуктов питания в июле 2022 года

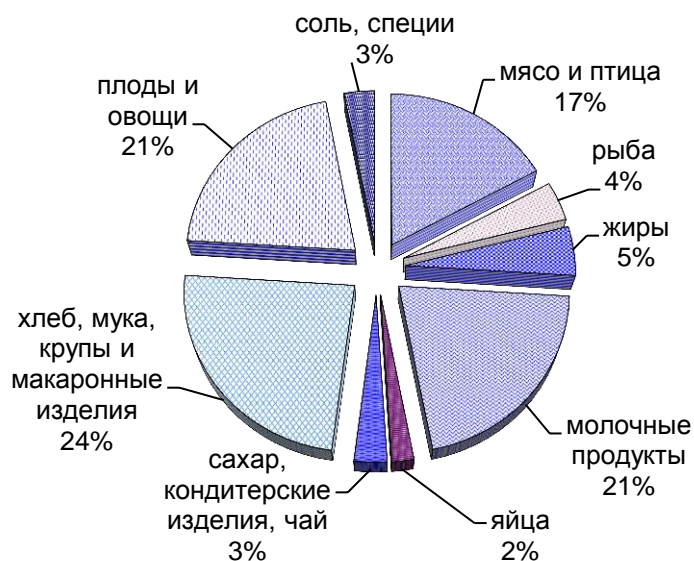

ТОМСКАЯ ОБЛАСТЬ

В среднем по России стоимость условного (минимального) набора продуктов питания в июле 2022 года составила 5864.04 рублей в расчете на месяц и по сравнению с декабрем 2021 года увеличилась на 9.9%.

Динамика изменения стоимости условного (минимального) набора продуктов питания и потребительских цен на товары и услуги по Томской области в 2021 и 2022 годах (на конец месяца в % к предыдущему месяцу)

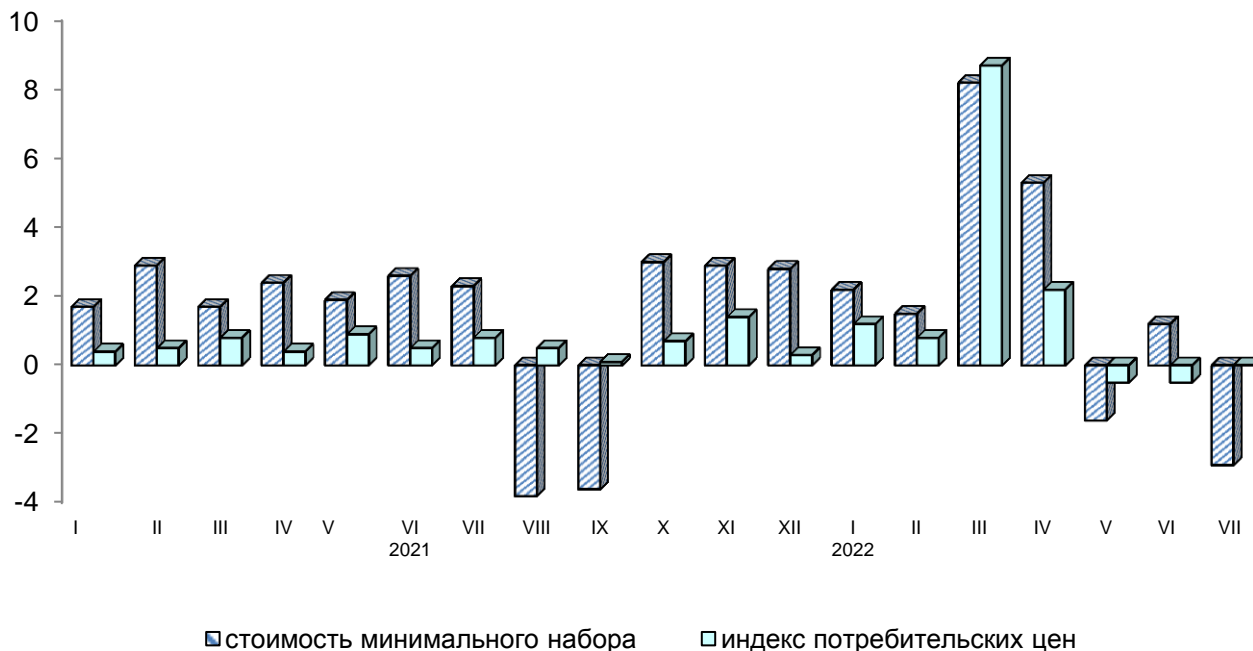

Изменение стоимости условного (минимального) набора продуктов питания и номинальной заработной платы на предприятиях области с учетом малого бизнеса в 2021 и 2022 годах (в % к декабрю 2020 года)

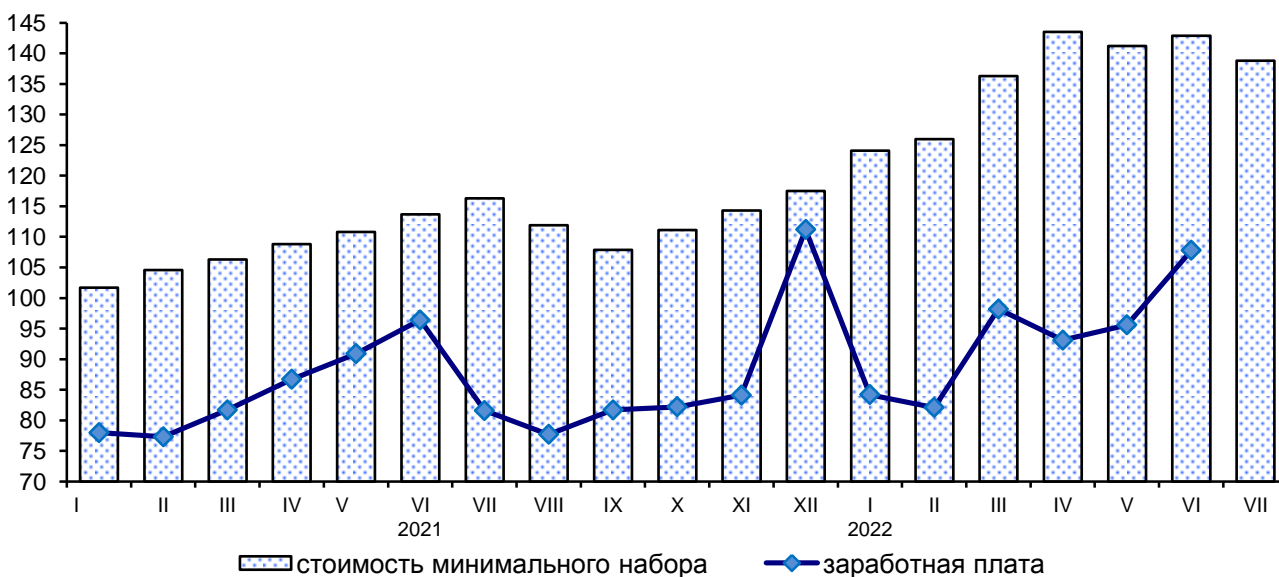

Цены на условный (минимальный) набор продуктов питания и соотношение этих цен с ценой на говядину по Томской области

	Средняя цена, в рублях за килограмм		Соотношение цены продукта к цене одного килограмма говядины, %	
	июль 2021	июль 2022	июль 2021	июль 2022
Говядина (кроме бескостного мяса)	406.43	485.06	100	100
Баранина (кроме бескостного мяса)	590.22	621.96	145	128
Свинина (кроме бескостного мяса)	317.48	327.68	78	68
Куры	164.06	183.22	40	38
Рыба мороженая	179.68	197.85	44	41
Сельдь соленая	187.64	273.08	46	56
Молоко цельное пастеризованное	63.35	84.45	16	17
Сметана	189.68	236.83	47	49
Масло сливочное	520.02	653.53	128	135
Творог ¹⁾	263.90	362.86	65	75
Сыры сычужные твердые и мягкие	479.69	597.80	118	123
Яйца, 10 штук	65.98	61.59	16	13
Маргарин	182.36	254.86	45	53
Масло подсолнечное ²⁾ , л	147.68	148.75	36	31
Горох и фасоль	55.78	74.50	14	15
Мука пшеничная	37.85	46.56	9	10
Рис	77.57	111.92	19	23
Пшено	53.27	65.06	13	13
Хлеб и булочные изделия из пшеничной муки различных сортов ³⁾	52.65	84.83	13	17
Хлеб из ржаной муки и из смеси муки ржаной и пшеничной	59.06	70.28	15	14
Вермишель	76.29	101.81	19	21
Картофель	49.40	50.04	12	10
Капуста	37.40	26.82	9	6
Огурцы свежие	87.99	69.41	22	14
Морковь	82.00	57.46	20	12
Лук репчатый	33.33	60.98	8	13
Яблоки	140.69	157.37	35	32
Сахар-песок	56.26	81.97	14	17
Карамель	192.43	256.34	47	53
Печенье	165.77	244.29	41	50
Соль	13.64	18.88	3	4
Чай черный байховый	648.71	944.52	160	195
Перец черный (горошек)	1934.21	2693.89	476	555

¹⁾ в 2021 г. Творог нежирный

²⁾ в 2021 г. Масло подсолнечное за кг

³⁾ в 2021 г. Хлеб и булочные изделия из пшеничной муки 1 и 2 сортов

ТОМСКАЯ ОБЛАСТЬ

Максимальное и минимальное изменение цен в июле 2022 года
на отдельные группы непродовольственных товаров по Томской области

в % к предыдущему месяцу

Наименование группы	Индекс цен в среднем по группе	Максимальное и минимальное изменение цен внутри группы	
		товары	индекс цен
Ткани	100.7	Ткани хлопчатобумажные	101.9
		Ткань шерстяные	100.3
Полотенца	97.5	Полотенце кухонное	100.8
		Полотенце личное	96.4
Одежда	99.9	Одежда мужская	100.3
		Одежда для детей школьного возраста	99.3
Трикотажные изделия	100.1	Верхний трикотаж	100.4
		Бельевой трикотаж	99.7
Чулочно-носочные изделия	99.4	Колготки детские	101.4
		Носки, гольфы детские	95.9
Обувь кожаная, текстильная и комбинированная	98.6	Обувь домашняя	102.5
		Обувь кроссовая и спортивная для взрослых	96.3
Моющие и чистящие средства	101.8	Жидкие чистящие и моющие средства	104.8
		Дезинфицирующее средство для поверхностей	100.0
Парфюмерно-косметические товары	100.0	Паста зубная	104.3
		Пена для бритья	96.9
Галантерея	100.0	Зонт	105.8
		Сумка женская	90.5
Мебель	99.3	Диван-кровать	100.4
		Зеркало навесное для ванной комнаты	89.7
Металлическая посуда и металлические предметы домашнего обихода	100.5	Комплект столовых приборов из нержавеющей стали	101.7
		Сковорода с антипригарным покрытием	100.0
Электротовары и другие бытовые приборы	96.8	Электропылесос напольный	105.5
		Печь микроволновая	90.5
Инструменты и оборудование	99.9	Триммер	102.9
		Дрель электрическая	98.6
Бумажно-беловые товары	101.0	Тетрадь школьная	106.0
		Бумажные носовые платки	96.6
Школьно-письменные принадлежности и канцелярские товары	96.7	Набор фломастеров	100.0
		Карандаш чернографитный	93.9
Печатные издания	99.9	Газета в розницу	100.0
		Книга детективно-приключенческого жанра	99.7
Велосипеды и мотоциклы	99.1	Мотоцикл без коляски, скутер	101.5
		Велосипед для дошкольников	96.3
Телерадиотовары	99.5	Телевизор	99.5
		Флэш-накопитель USB	98.0

Наименование группы	Индекс цен в среднем по группе	Максимальное и минимальное изменение цен внутри группы	
		товары	индекс цен
Персональные компьютеры	97.9	Моноблок	99.5
		Монитор для настольного компьютера	97.1
Средства связи	96.2	Смартфон	96.4
		Телефонный аппарат стационарный	89.4
Игрушки	101.8	Игрушки мягкие	106.7
		Игрушки пластмассовые для детей ясельного возраста	100.1
Строительные материалы	99.2	Плитка керамическая, облицовочная для внутренних работ	103.6
		Еврошифер	94.8
Легковые автомобили	99.7	Легковой автомобиль отечественный и легковой автомобиль импортный	100.0
		Шины для легкового автомобиля	96.9
Медицинские товары	100.2	Йод	105.3
		Санитарно-гигиеническая маска (медицинская)	92.5
Садоводство	100.2	Свежесрезанные цветы	100.8
		Лопата садовая	97.9

Изменение цен на рынке автомобильного бензина в 2022 году составило:

в %

	Июль 2022 к		
	июню 2022	декабрю 2021	июлю 2021
Бензин автомобильный	99.6	101.4	104.2
марки АИ-92	99.5	100.6	103.1
марки АИ-95	99.5	100.4	103.0
марки АИ-98 и выше	100.0	106.0	110.6

Изменение цен на бензин на потребительском рынке (в % к декабрю 2020 года)

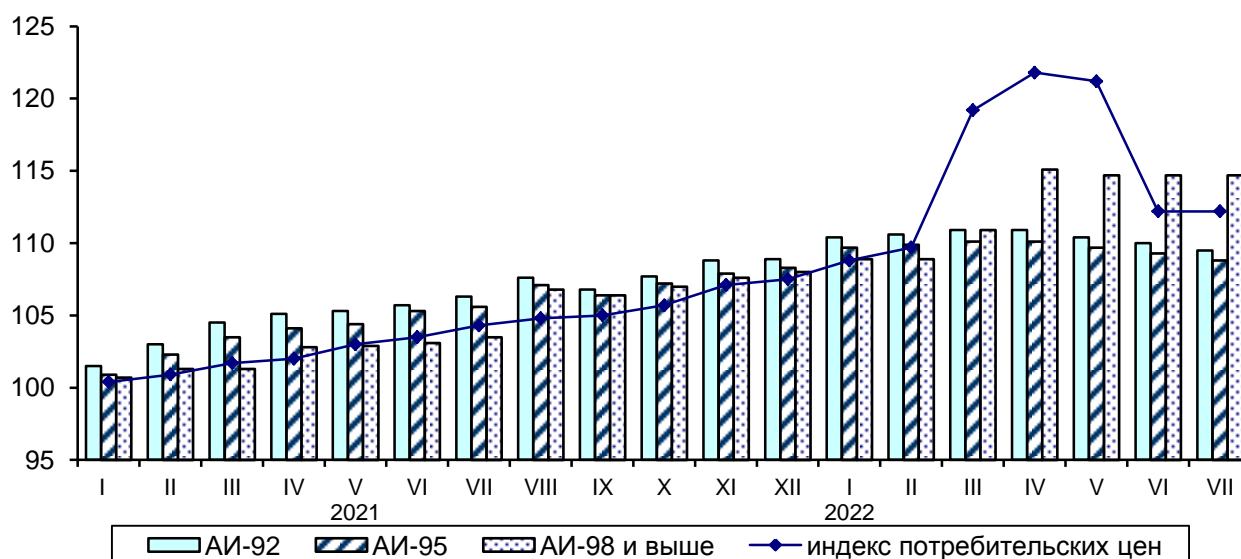

ТОМСКАЯ ОБЛАСТЬ

Максимальное и минимальное изменение цен и тарифов в июле 2022 года на отдельные виды платных услуг по Томской области

в % к предыдущему месяцу

Наименование группы	Индекс цен и тарифов в среднем по группе	Максимальное и минимальное изменение цен внутри группы	
		услуги	индекс цен
Бытовые услуги	100.4	Печать цветных фотографий	109.3
		Маникюр	99.0
Услуги пассажирского транспорта	114.8	Воздушный транспорт	143.3
		Проезд в такси	90.3
Услуги связи	99.8	Абонентская плата за доступ к сети Интернет	100.0
		Абонентская плата за пакет услуг сотовой связи	99.6
Жилищные и коммунальные услуги	104.2	Коммунальные услуги	105.8
		Жилищные услуги	100.2
Экскурсионные услуги	98.8	Экскурсия автобусная	100.0
		Экскурсионные туры по России	98.5
Медицинские услуги	100.1	Услуги сиделок	102.7
		Общий анализ крови	100.0
Ветеринарные услуги	99.7	Прививка животного	100.8
		Клинический осмотр животного	98.6
Услуги банков	90.1	Аренда индивидуального банковского сейфа	128.8
		Плата за пользование потребительским кредитом (процентная ставка в стоимостном выражении)	87.4
Услуги страхования	100.3	Годовая стоимость полиса добровольного страхования легкового автомобиля от стандартных рисков (КАСКО)	100.9
		Годовая стоимость полиса добровольного страхования жилья от стандартных рисков	100.0
Услуги в сфере туризма	109.5	Услуги в сфере зарубежного туризма	114.4
		Услуги в сфере внутреннего туризма	108.8

Цены и тарифы на жилищно-коммунальные услуги в июле 2022 года сложились следующим образом:

	В рублях	В % к предыдущему месяцу	В % к соответствующему месяцу предыдущего года
Содержание и ремонт жилья в государственном и муниципальном жилищных фондах, м ² общей площади	19.39	100.1	104.9
Содержание, ремонт жилья для граждан-собственников жилья в результате приватизации, граждан-собственников жилых помещений по иным основаниям, м ² общей площади	19.37	100.2	104.6

	<i>В рублях</i>	<i>В % к предыду- щему месяцу</i>	<i>В % к соответ- ствующему месяцу предыдущего года</i>
Наем жилых помещений в государственном и муниципальном жилищных фондах, м ² общей площади	10.42	107.6	107.6
Услуги по организации и выполнению работ по эксплуатации домов ЖК, ЖСК, ТСЖ, м ² общей площади	18.90	100.0	108.7
Взносы на капитальный ремонт, м ² общей площади	8.07	100.0	104.3
Водоснабжение холодное, м ³	53.25	107.2	107.2
Водоотведение, м ³	41.50	105.2	105.2
Обращение с твердыми коммунальными отходами, с человека	74.21	104.5	104.5
Отопление, Гкал	2289.65	106.2	106.2
Водоснабжение горячее, м ³	186.99	106.0	106.0
Электроэнергия в квартирах без электроплит за минимальный объем потребления, 100 кВт-ч	404.00	104.9	104.9
Электроэнергия в квартирах с электроплитами за минимальный объем потребления, 100 кВт-ч	291.00	106.6	106.6
Газ сетевой, месяц с человека	74.75	103.1	102.9
Газ сетевой, м ³	5.75	103.1	102.9
Газ сжиженный, месяц с человека	299.12	103.0	103.0
Газ сжиженный, м ³	96.66	103.0	103.0

Изменение потребительских цен за июль 2022 года по регионам Сибирского федерального округа характеризуется следующими данными:

в % к предыдущему месяцу

	Свод- ный индекс	Все това- ры	в том числе		Платные услуги	Сводный индекс за июль 2022 в % к декабрю 2021
			продоволь- ственные товары, вкл. алкогольные напитки	непродо- воль- ственные товары		
Республика Алтай	100.1	99.7	99.9	99.7	101.5	112.4
Республика Тыва	99.9	99.5	98.9	99.9	101.4	108.3
Республика Хакасия	99.8	99.4	99.3	99.5	101.2	112.8
Алтайский край	99.5	99.1	98.6	99.5	101.2	111.6
Красноярский край	100.1	99.4	99.3	99.6	102.1	110.9
Иркутская область	99.9	99.7	99.4	100.1	100.4	112.9
Кемеровская область - Кузбасс	99.9	99.0	98.5	99.5	102.6	112.0
Новосибирская область	99.6	99.0	98.6	99.4	102.6	110.6
Омская область	99.8	99.1	99.0	99.3	102.1	111.0
Томская область	100.0	99.2	98.7	99.6	102.4	112.2

ТОМСКАЯ ОБЛАСТЬ

В среднем по России индекс цен на товары и услуги на потребительском рынке в июле 2022 года по отношению к июню 2022 года составил 99.6%, в том числе на продовольственные товары – 98.5%, на непродовольственные товары – 99.6%, на услуги – 101.4%. С начала года индекс потребительских цен на товары и услуги в целом по России составил 111.0%, в том числе на продовольственные товары – 110.8%, на непродовольственные товары – 112.4%, на услуги – 109.2%.

Сводные индексы потребительских цен по регионам Сибирского федерального округа июль 2022 года в % к декабрю 2021 года

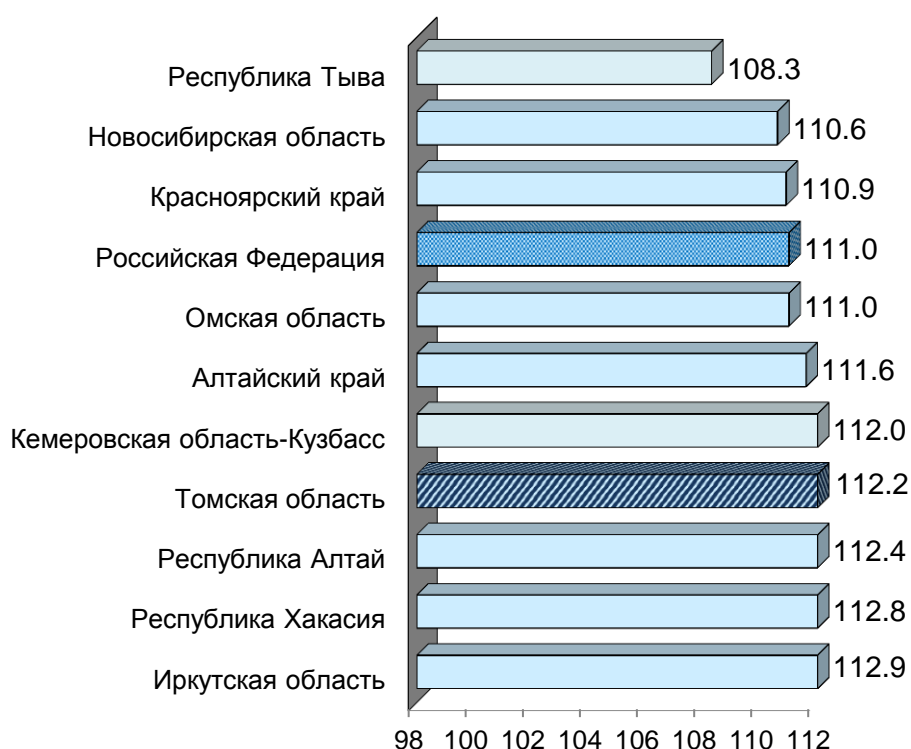

Стоимость фиксированного набора потребительских товаров и услуг для проведения межрегиональных сопоставлений по регионам Сибирского федерального округа и в среднем по России на конец июля 2022 года

	Стоимость набора, рублей в расчете на месяц	Изменение стоимости набора, в % к	
		июню 2022	декабрю 2021
Российская Федерация	19968.89	99.5	108.0
Сибирский Федеральный округ	18957.41	100.0	109.1
Республика Алтай	20878.69	100.7	110.3
Республика Тыва	17881.42	100.1	107.7
Республика Хакасия	19944.96	99.9	109.6
Алтайский край	19340.40	99.7	109.9
Красноярский край	20429.89	100.3	109.1
Иркутская область	18991.15	100.1	109.6

	Стоимость набора, рублей в расчете на месяц	Изменение стоимости набора, в % к	
		июню 2022	декабрю 2021
Кемеровская область - Кузбасс	17912.89	99.6	109.3
Новосибирская область	19950.73	99.3	110.1
Омская область	17909.95	100.9	108.2
Томская область	19412.99	100.1	108.6

Изменение стоимости фиксированного набора потребительских товаров и услуг по регионам Сибирского федерального округа июль 2022 года в % к декабрю 2021 года

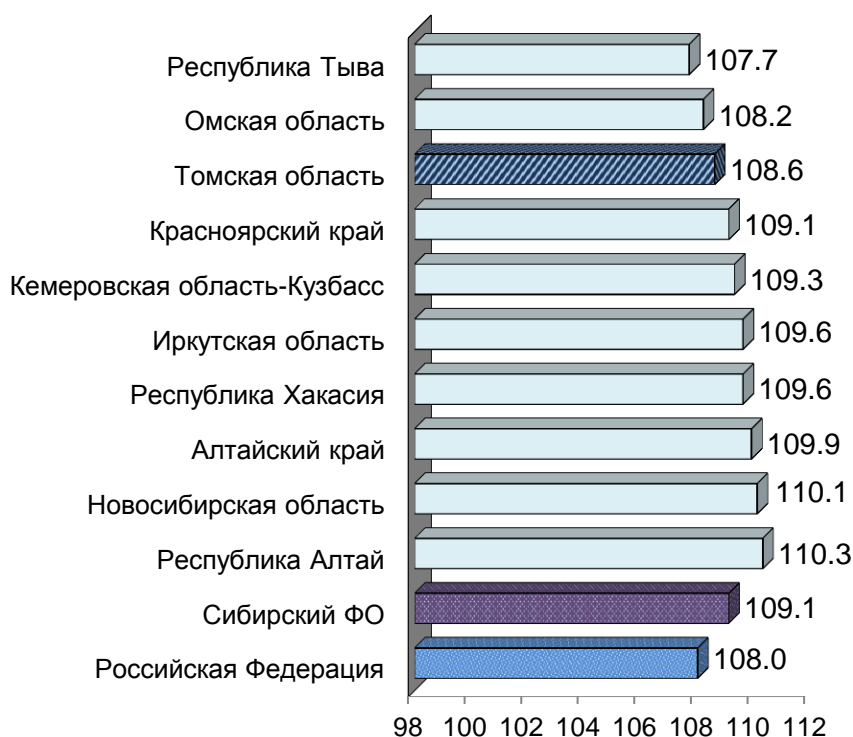

Цены производителей

на конец периода, в %

	Июль 2022 к			Справочно июль 2021 к	
	июню 2022	декабрю 2021	июлю 2021	июню 2021	декабрю 2020
Индекс цен производителей промышленных товаров ¹⁾	99.4	98.6	98.5	105.8	137.2
Индекс тарифов на грузовые перевозки	190.1	199.5	121.4	106.6	102.3
Индекс цен производителей сельскохозяйственной продукции	94.6	95.9	104.1	100.6	115.3

¹⁾ На товары, предназначенные для реализации на внутреннем рынке, по видам деятельности «Добыча полезных ископаемых», «Обрабатывающие производства», «Обеспечение электрической энергией, газом и паром; кондиционирование воздуха», «Водоснабжение; водоотведение, организация сбора и утилизации отходов, деятельность по ликвидации загрязнений».

ТОМСКАЯ ОБЛАСТЬ

В июле 2022 года индекс цен производителей промышленных товаров¹⁾ по Томской области по предварительным данным составил 99.4%, в том числе индекс добычи полезных ископаемых – 98.3%, производителей продукции обрабатывающих производств – 99.4%, обеспечение электрической энергией, газом и паром; кондиционирование воздуха – 104.1%, водоснабжение; водоотведение, организация сбора и утилизации отходов, деятельность по ликвидации загрязнений – 106.8%.

Изменение цен производителей промышленных товаров

на конец периода, в %

	Всего		в том числе по видам экономической деятельности							
	к предыдущему периоду	к декабрю предыдущего года	добыча полезных ископаемых		обрабатывающие производства		обеспечение электрической энергией, газом и паром; кондиционирование воздуха		водоснабжение; водоотведение; организация сбора и утилизации отходов, деятельность по ликвидации загрязнений	
			к предыдущему периоду	к декабрю предыдущего года	к предыдущему периоду	к декабрю предыдущего года	к предыдущему периоду	к декабрю предыдущего года	к предыдущему периоду	к декабрю предыдущего года
2021										
январь	108.3	108.3	115.0	115.0	104.7	104.7	99.5	99.5	100.0	100.0
февраль	104.8	113.4	108.2	124.4	102.6	107.4	100.4	100.0	100.0	100.0
март	107.3	121.8	111.8	139.1	104.4	112.1	100.7	100.6	100.0	100.0
апрель	100.9	122.8	100.3	139.5	101.8	114.1	99.3	100.0	100.0	100.0
май	104.5	128.3	106.6	148.7	103.1	117.6	100.6	100.6	100.0	100.0
июнь	101.1	129.7	100.7	149.8	101.8	119.7	99.6	100.1	100.0	100.0
июль	105.8	137.2	110.7	165.7	101.2	121.1	101.8	102.0	105.3	105.3
август	99.6	136.6	97.4	161.4	101.7	123.2	102.3	104.3	100.0	105.3
сентябрь	98.0	133.9	96.8	156.3	99.0	121.9	99.7	104.0	100.0	105.3
октябрь	103.6	138.7	104.7	163.6	103.0	125.6	101.1	105.2	100.0	105.3
ноябрь	103.9	144.2	105.4	172.5	103.0	129.4	100.5	105.7	100.0	105.3
декабрь	93.7	135.1	87.7	151.3	99.4	128.5	100.2	105.9	100.0	105.3
2022										
январь	94.1	94.1	88.0	88.0	98.0	98.0	100.1	100.1	100.0	100.0
февраль	124.6	117.2	155.2	136.6	106.7	104.5	99.8	99.8	100.0	100.0
март	127.4	149.4	150.6	205.7	107.1	111.9	101.9	101.7	100.0	100.0
апрель	83.4	124.6	66.9	137.6	105.8	118.4	99.0	100.7	100.0	100.0
май	83.0	103.4	75.2	103.5	87.8	103.9	99.8	100.5	100.0	100.0
июнь	95.9	99.1	93.3	96.6	97.3	101.1	99.4	99.9	100.0	100.0
июль	99.4	98.6	98.3	94.9	99.4	100.5	104.1	104.0	106.8	106.8

¹⁾ На товары, предназначенные для реализации на внутреннем рынке, по видам деятельности «Добыча полезных ископаемых», «Обрабатывающие производства», «Обеспечение электрической энергией, газом и паром; кондиционирование воздуха», «Водоснабжение; водоотведение, организация сбора и утилизации отходов, деятельность по ликвидации загрязнений».

ЦЕНЫ

Индексы цен производителей по отдельным видам экономической деятельности

на конец периода, в %

	<i>Добыча полезных ископаемых</i>			
	<i>добыча нефти и природного газа</i>		<i>добыча прочих полезных ископаемых</i>	
	<i>к предыдущему периоду</i>	<i>к декабрю предыдущего года</i>	<i>к предыдущему периоду</i>	<i>к декабрю предыдущего года</i>
2021				
январь	113.4	113.4	100.0	100.0
февраль	109.7	124.5	100.1	100.1
март	113.9	141.7	100.0	100.1
апрель	100.4	142.2	100.0	100.1
май	107.6	153.0	106.1	106.2
июнь	100.8	154.3	99.2	105.4
июль	112.1	173.0	100.6	106.0
август	97.1	167.9	100.0	106.0
сентябрь	96.4	161.8	100.0	106.0
октябрь	105.3	170.5	100.0	106.0
ноябрь	106.1	180.9	100.0	106.0
декабрь	86.3	156.0	100.0	106.0
2022				
январь	86.3	86.3	100.5	100.5
февраль	163.8	141.5	100.0	100.5
март	155.4	219.8	100.0	100.5
апрель	64.9	142.5	103.3	103.9
май	72.9	103.9	100.2	104.0
июнь	92.9	96.1	80.7	83.9
июль	98.1	94.3	100.0	83.9

	<i>Обрабатывающие производства</i>							
	<i>производство пищевых продуктов</i>		<i>обработка древесины и производство изделий из дерева и пробки, кроме мебели, производство изделий из соломы и материалов для плетения</i>		<i>производство химических веществ и химических продуктов</i>		<i>производство электрического оборудования</i>	
	<i>к предыдущему периоду</i>	<i>к декабрю предыдущего года</i>	<i>к предыдущему периоду</i>	<i>к декабрю предыдущего года</i>	<i>к предыдущему периоду</i>	<i>к декабрю предыдущего года</i>	<i>к предыдущему периоду</i>	<i>к декабрю предыдущего года</i>
2021								
январь	101.4	101.4	101.2	101.2	124.3	124.3	100.4	100.4
февраль	100.1	101.5	103.7	104.9	100.0	124.3	102.2	102.6
март	101.8	103.3	100.8	105.7	100.0	124.3	112.8	115.7
апрель	101.8	105.2	106.7	112.8	100.0	124.3	98.0	113.4

ТОМСКАЯ ОБЛАСТЬ

	Обрабатывающие производства							
	производство пищевых продуктов		обработка древесины и производство изделий из дерева и пробки, кроме мебели, производство изделий из соломки и материалов для плетения		производство химических веществ и химических продуктов		производство электрического оборудования	
	к предыдущему периоду	к декабрю предыдущего года	к предыдущему периоду	к декабрю предыдущего года	к предыдущему периоду	к декабрю предыдущего года	к предыдущему периоду	к декабрю предыдущего года
май	101.1	106.4	101.6	114.7	109.8	136.4	110.2	125.0
июнь	101.3	107.7	105.3	120.8	100.0	136.4	100.8	125.9
июль	99.5	107.2	105.8	127.9	100.0	136.4	100.0	125.9
август	101.8	109.1	105.8	135.3	100.4	136.9	100.0	126.0
сентябрь	101.8	111.0	102.7	138.9	100.0	136.9	99.9	125.8
октябрь	101.9	113.1	107.4	149.2	110.9	151.8	100.0	125.8
ноябрь	100.1	113.2	100.9	150.5	103.0	156.2	100.2	126.1
декабрь	101.7	115.2	99.3	149.4	99.7	155.8	97.1	122.4
2022								
январь	99.5	99.5	101.0	101.0	104.9	104.9	97.8	97.8
февраль	97.6	97.0	100.1	101.2	100.0	104.9	106.2	103.9
март	101.6	98.6	99.0	100.2	100.0	104.9	113.6	117.9
апрель	102.7	101.3	99.9	100.1	100.0	104.9	102.6	121.1
май	102.8	104.2	101.1	101.1	100.0	104.9	96.0	116.3
июнь	100.4	104.7	99.5	100.6	100.0	104.9	87.2	101.3
июль	98.8	103.4	95.0	95.5	102.9	107.9	92.4	93.6

	Обеспечение электрической энергией, газом и паром; кондиционирование воздуха			
	производство, передача и распределение электроэнергии		производство, передача и распределение пара и горячей воды; кондиционирование воздуха	
	к предыдущему периоду	к декабрю предыдущего года	к предыдущему периоду	к декабрю предыдущего года
2021				
январь	99.2	99.2	99.9	99.9
февраль	100.9	100.0	100.0	99.9
март	101.3	101.4	100.0	99.9
апрель	98.7	100.0	100.0	99.9
май	101.3	101.3	100.0	99.9
июнь	99.1	100.4	100.0	99.9
июль	99.7	100.1	103.9	103.7
август	104.7	104.8	100.0	103.7
сентябрь	99.4	104.2	100.0	103.7

ЦЕНЫ

	<i>Обеспечение электрической энергией, газом и паром; кондиционирование воздуха</i>			
	<i>производство, передача и распределение электроэнергии</i>		<i>производство, передача и распределение пара и горячей воды; кондиционирование воздуха</i>	
	<i>к предыдущему периоду</i>	<i>к декабрю предыдущего года</i>	<i>к предыдущему периоду</i>	<i>к декабрю предыдущего года</i>
октябрь	102.0	106.3	100.3	104.1
ноябрь	101.1	107.4	100.0	104.1
декабрь	100.4	107.8	100.0	104.1
2022				
январь	98.9	98.9	101.0	101.0
февраль	99.6	98.5	100.0	101.0
март	104.1	102.5	100.0	101.0
апрель	97.8	100.2	100.0	101.0
май	99.6	99.9	100.0	101.0
июнь	98.7	98.6	100.0	101.0
июль	102.5	101.1	105.5	106.6

	<i>Водоснабжение; водоотведение, организация сбора и утилизации отходов, деятельность по ликвидации загрязнений</i>			
	<i>забор, очистка и распределение воды</i>		<i>сбор и обработка сточных вод</i>	
	<i>к предыдущему периоду</i>	<i>к декабрю предыдущего года</i>	<i>к предыдущему периоду</i>	<i>к декабрю предыдущего года</i>
2021				
январь	100.0	100.0	100.0	100.0
февраль	100.0	100.0	100.0	100.0
март	100.0	100.0	100.0	100.0
апрель	100.0	100.0	100.0	100.0
май	100.0	100.0	100.0	100.0
июнь	100.0	100.0	100.0	100.0
июль	105.8	105.7	104.8	104.8
август	100.0	105.7	100.0	104.8
сентябрь	100.0	105.7	100.0	104.8
октябрь	100.0	105.7	100.0	104.8
ноябрь	100.0	105.7	100.0	104.8
декабрь	100.0	105.7	100.0	104.8
2022				
январь	100.0	100.0	100.0	100.0
февраль	100.0	100.0	100.1	100.1
март	100.0	100.0	100.0	100.1
апрель	100.0	100.0	100.0	100.1
май	100.0	100.0	100.0	100.1
июнь	100.0	100.0	100.0	100.1
июль	107.7	107.7	105.6	105.6

ТОМСКАЯ ОБЛАСТЬ

Сводный индекс цен на продукцию (затраты, услуги) инвестиционного назначения. В связи с уточнением данных о региональной и отраслевой динамике индекса цен на машины и оборудование инвестиционного назначения по Российской Федерации в 2022 г., а также сводного индекса цен на продукцию (затраты, услуги) инвестиционного назначения, эти показатели по Томской области и по видам деятельности за июль, II квартал и I полугодие 2022 г. будут опубликованы в докладе "Социально-экономическое положение Томской области" за январь-август 2022 г.

Индексы цен приобретения строительными организациями основных видов материалов

на конец периода, в % к предыдущему периоду

	<i>Бетон, готовый для заливки (товарный бетон)</i>	<i>Кирпич керамический неогнеупорный строительный</i>	<i>Плитки керамические глазурованные для внутренней облицовки стен</i>	<i>Линолеум и твердые полимерные материалы для покрытия пола, т.е. упругие напольные покрытия, такие как виниловое покрытие, линолеум и аналогичные изделия</i>	<i>Стекло листовое литое, прокатное, тянутое или выдувное, но не обработанное другим способом</i>	<i>Портланд-цемент, цемент глиноземистый, цемент шлаковый и аналогичные гидравлические цементы</i>
2021						
январь	100.6	100.0	100.0	100.0	108.2	100.0
февраль	96.6	100.0	100.0	97.5	100.0	100.1
март	103.6	100.0	100.0	100.0	91.9	100.0
I квартал	100.7	100.0	100.0	97.5	99.4	100.1
апрель	97.9	100.0	100.0	100.0	115.4	100.1
май	99.2	100.0	97.0	100.0	104.8	104.5
июнь	102.3	100.0	100.0	100.0	105.4	100.1
II квартал	99.4	100.0	97.0	100.0	127.5	104.7
июль	99.6	100.0	100.0	97.5	100.1	111.4
август	100.6	100.0	100.0	100.0	100.0	90.2
сентябрь	100.2	100.3	97.0	98.4	107.5	100.0
III квартал	100.4	100.3	97.0	95.9	107.6	100.5
октябрь	98.9	100.0	97.6	98.0	100.0	99.9
ноябрь	100.4	100.0	100.0	91.7	100.0	99.9
декабрь	101.1	100.0	100.0	100.0	100.0	108.2
декабрь 2021 в % к декабрю 2020	100.9	100.2	91.8	91.6	136.1	113.7
2022						
январь	99.8	100.1	100.0	100.0	100.0	101.2
февраль	100.2	100.1	140.0	100.0	93.9	99.6
март	99.9	99.8	100.0	100.0	99.3	100.7
I квартал	99.9	100.0	140.0	100.0	93.2	101.5
апрель	100.7	100.5	100.0	100.0	100.7	101.8
май	99.9	100.0	100.0	100.0	100.0	100.5
июнь	101.4	99.9	100.0	100.0	101.5	100.7
II квартал	102.0	100.4	100.0	100.0	102.2	103.0
июль	102.6	100.6	102.2	100.1	99.8	100.0

Соотношение цен приобретения основных строительных материалов с ценой на кирпич керамический

в %

	<i>Бетон, готовый для заливки (товарный бетон)</i>	<i>Растворы строительные</i>	<i>Щебень</i>	<i>Пески природные</i>	<i>Портландцемент, цемент глиноземистый, цемент шлаковый и аналогичные гидравлические цементы</i>
2021					
январь	32	32	14	3	50
февраль	31	32	13	2	47
март	35	32	15	10	47
апрель	35	32	10	5	47
май	31	29	11	6	49
июнь	34	31	16	11	49
июль	34	32	16	8	56
август	35	27	16	7	50
сентябрь	36	30	16	10	51
октябрь	36	32	14	10	50
ноябрь	35	31	15	7	49
декабрь	37	32	19	5	54
2022					
январь	35	32	8	3	57
февраль	34	29	23	3	53
март	35	30	30	3	59
апрель	32	33	27	3	57
май	33	32	31	3	55
июнь	42	37	37	3	66
июль	33	26	26	3	49

Индекс тарифов на грузовые перевозки в среднем по всем видам транспорта, по предварительным данным в июле 2022 года по Томской области составил 190.1%.

Изменение тарифов на грузовые перевозки по видам транспорта

на конец периода, в % к предыдущему периоду

	<i>Индекс тарифов на грузовые перевозки</i>	<i>в том числе</i>		
		<i>трубопроводный (перекачка нефти и газа)</i>	<i>внутренний водный</i>	<i>автомобильный</i>
2021				
январь	91.1	90.2	100.0	102.6
февраль	100.0	100.0	100.0	100.0
март	100.0	100.0	100.0	100.0
I квартал	91.1	90.2	100.0	102.6
апрель	105.4	105.9	100.0	100.1
май	100.0	100.0	100.0	99.8
июнь	100.0	100.0	100.0	100.0
II квартал	105.4	105.9	100.0	99.9
июль	106.6	107.1	100.0	100.1

ТОМСКАЯ ОБЛАСТЬ

	Индекс тарифов на грузовые перевозки	в том числе		
		трубопроводный (перекачка нефти и газа)	внутренний водный	автомобильный
август	100.0	100.0	100.0	100.4
сентябрь	100.0	100.0	100.0	100.1
III квартал	106.6	107.1	100.0	100.6
октябрь	62.1	59.0	100.0	100.0
ноябрь	100.0	100.0	100.0	100.0
декабрь	100.0	100.0	100.0	100.0
декабрь 2021 в % к декабрю 2020	63.5	60.4	100.0	102.9
2022				
январь	84.3	82.9	100.0	104.3
февраль	100.0	100.0	100.0	100.0
март	100.0	100.0	100.0	100.1
I квартал	84.3	82.9	100.0	104.4
апрель	124.2	126.5	100.0	100.1
май	100.2	100.0	110.0	99.9
июнь	100.0	100.0	100.0	100.0
II квартал	124.2	126.5	110.0	100.0
июль	190.1	196.9	100.0	100.0

Изменение тарифов на грузовые перевозки в июле 2022 года (в % к предыдущему месяцу)

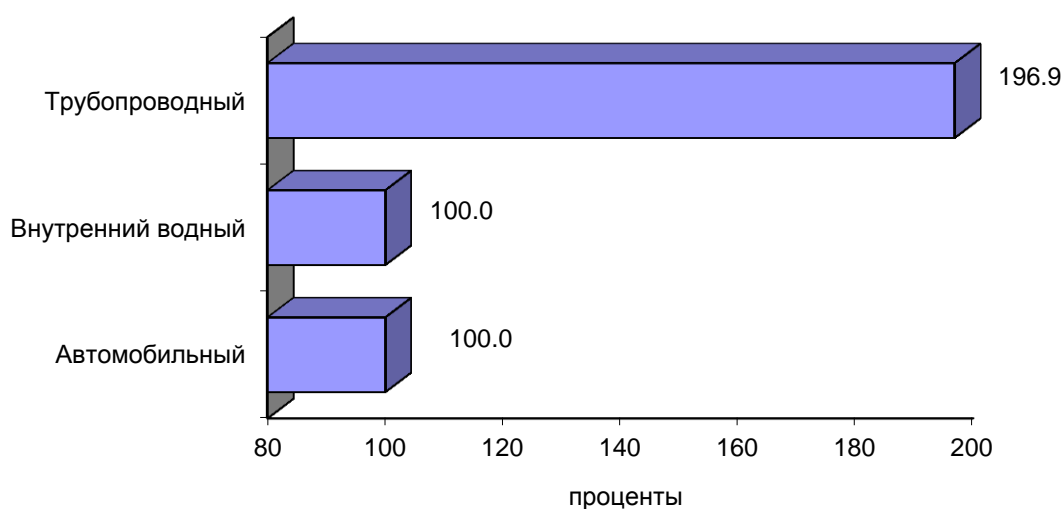

Индекс цен производителей сельскохозяйственной продукции по предварительным данным в июле 2022 года по Томской области составил 94.6%.

Изменение цен производителей сельскохозяйственной продукции

на конец периода, в % к предыдущему периоду

	Продукция и услуги сельского хозяйства и охоты	в том числе					
		зерновые и зернобобовые культуры	картофель	овощи	скот и птица (в живом весе)	молоко сырое крупного рогатого скота	яйца куриные в скорлупе свежие
2021							
январь	104.7	100.5	125.0	170.3	105.3	99.3	87.9
февраль	99.5	101.2	125.0	99.2	98.5	101.8	117.0
март	105.6	100.4	108.0	120.4	106.3	99.4	109.4
I квартал	110.0	102.1	168.8	203.4	110.3	100.5	112.5
апрель	102.4	100.4	111.1	49.4	104.3	100.9	107.4
май	101.2	99.9	100.0	150.1	101.2	99.1	84.2
июнь	100.6	102.8	100.0	92.1	101.5	99.5	76.4
II квартал	104.3	103.1	111.1	68.3	107.1	99.5	69.1
июль	100.6	101.5	100.0	74.1	101.0	100.1	92.9
август	99.9	100.2	100.0	84.5	99.9	101.5	104.1
сентябрь	103.0	103.4	83.3	68.7	104.1	100.0	94.2
III квартал	103.5	105.2	83.3	43.0	105.0	101.6	91.1
октябрь	101.9	101.8	108.0	122.7	101.4	99.8	120.6
ноябрь	99.2	102.5	100.0	184.8	97.2	105.1	108.5
декабрь	104.9	101.8	100.0	83.1	105.5	103.2	118.7
декабрь 2021 в % к декабрю 2020	125.7	117.4	168.8	112.6	129.0	109.6	109.7
2022							
январь	97.0	96.5	85.2	123.0	96.3	104.8	78.0
февраль	99.7	100.8	100.0	112.0	99.0	104.2	93.2
март	99.9	101.6	121.7	101.0	99.4	100.8	110.4
I квартал	96.6	98.8	103.7	139.1	94.8	110.1	80.3
апрель	102.6	96.8	92.9	78.1	104.3	99.0	102.9
май	102.6	109.7	100.0	104.3	102.8	102.0	71.9
июнь	99.6	105.6	76.9	82.0	98.8	102.8	108.2
II квартал	104.8	112.1	71.4	66.8	105.9	103.8	80.1
июль	94.6	95.8	90.0	98.8	93.6	100.4	92.9

ТОМСКАЯ ОБЛАСТЬ

Прирост (снижение-) цен производителей сельскохозяйственной продукции в 2020 и 2021 годах (в % к предыдущему месяцу)

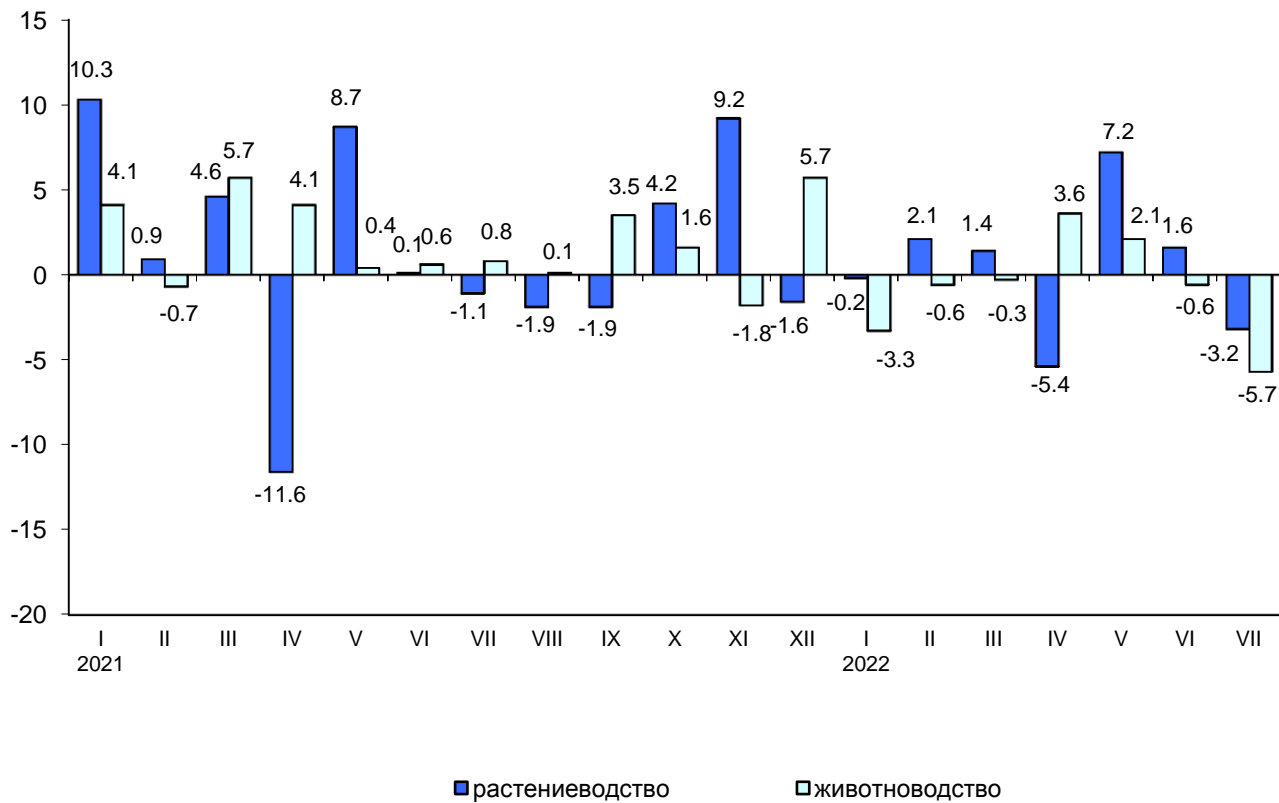

ФИНАНСЫ

Показатели финансово-кредитной системы

Исполнение бюджета (по данным Департамента финансов Томской области)

млн. рублей

	2022			Справочно 2021		
	доходы	расходы	профицит(+), дефицит (-)	доходы	расходы	профицит(+), дефицит (-)
январь	5579.4	4204.5	1374.9	3913.2	4086.1	-172.9
январь-февраль	10973.8	11827.7	-853.9	8448.4	11556.6	-3108.2
январь-март	23612.9	20257.2	3355.7	18191.8	19466.0	-1274.2
январь-апрель	35548.1	29578.3	5969.8	28344.4	28801.9	-457.5
январь-май	43875.4	36884.5	6990.9	34616.3	35523.5	-907.2
январь-июнь	53371.5	46860.7	6510.8	41327.8	44360.1	-3032.3

Исполнение бюджета по статьям доходов и расходов на 1 июля 2022 года

	Млн. рублей	В % к итогу
Доходы	53371.5	-
в том числе:		
налоги на совокупный доход	2935.7	5.5
налог на доходы физических лиц	12149.0	22.8
налог на прибыль организаций	13703.3	25.7
акцизы	5329.6	10.0
налоги, сборы и регулярные платежи за пользование природными ресурсами	9.7	0.0
налоги на имущество	4361.4	8.2
доходы от использования имущества, находящегося в государственной и муниципальной собственности	510.0	0.9
безвозмездные поступления от других бюджетов бюджетной системы	11460.4	21.5
возврат остатков субсидий, субвенций и иных межбюджетных трансфертов, имеющих целевое назначение, прошлых лет	-573.8	x
прочие доходы	3486.2	6.5
Расходы	46860.7	100.0
в том числе:		
общегосударственные вопросы	3001.1	6.4
национальную безопасность и правоохранительную деятельность	356.6	0.8
национальную экономику	5985.6	12.8
жилищно-коммунальное хозяйство	2030.8	4.3
социально-культурные мероприятия	34612.8	73.8
из них на:		
образование	16884.4	36.0
культуру, кинематографию	1578.4	3.4
здравоохранение	4000.9	8.5
социальную политику	11567.2	24.7
физическую культуру и спорт	522.7	1.1
средства массовой информации	59.2	0.1
прочие	873.8	1.9

ТОМСКАЯ ОБЛАСТЬ

Поступление налогов и сборов в бюджетную систему по видам (по данным Федеральной налоговой службы Томской области) на 1 июля 2022 года

	В бюджеты всех уровней			в том числе в бюджет территории		
	млн. рублей	удельный вес в общей сумме поступлений, в %		млн. рублей	удельный вес в общей сумме поступлений, в %	
		2022	2021		2022	2021
Всего	178049.8	100.0	100.0	35318.6	100.0	100.0
в том числе:						
налог на добавленную стоимость на товары (работы, услуги), реализуемые на территории Российской Федерации	44543.1	25.0	30.3	x	-	-
налог на прибыль организаций	14743.6	8.3	6.5	13703.3	38.8	24.3
налог на доходы физических лиц	12223.4	6.9	10.1	12149.0	34.4	42.6
налоги, сборы и регулярные платежи за пользование природными ресурсами	97022.0	54.5	44.8	9.7	0.0	0.1
акцизы	1861.5	1.0	2.2	2073.7	5.9	8.3
из них на:						
водку, ликероводочные изделия	180.3	0.1	0.1	151.4	0.4	0.3
вина, игристые вина, пиво	1679.6	0.9	1.5	1679.6	4.8	6.4
бензин автомобильный	301.0	0.2	0.2	225.4	0.6	0.7
налоги на имущество	4361.4	2.4	3.5	4361.4	12.3	15.0
прочие	3294.8	1.9	2.6	3021.5	8.6	9.7

За январь-июнь 2022 года в бюджеты всех уровней собрано налогов и других обязательных платежей на 58.3% больше, чем в январе-июне 2021 года, в том числе бюджет территории – на 33.6%.

ФИНАНСЫ ОРГАНИЗАЦИЙ¹⁾

(по крупным и средним предприятиям)

Финансовые результаты деятельности организаций

За январь-июнь 2022 года сальдированный финансовый результат (прибыль минус убыток) организаций составил 36229.7 млн. рублей.

¹⁾ Сравнение показателей с соответствующим периодом предыдущего года произведено в текущих ценах по сопоставимому кругу организаций; с учетом корректировки данных соответствующего периода предыдущего года, исходя из изменений учетной политики, законодательных актов и др. в соответствии с методологией бухгалтерского учета.

Сальдированный финансовый результат (прибыль минус убыток) по видам экономической деятельности за январь-июнь 2022 года

	Сальдо прибылей (+) и убытков (-)		Прибыль		Убыток	
	млн. рублей	в % к январю-июню 2021	млн. рублей	в % к январю-июню 2021	млн. рублей	в % к январю-июню 2021
Всего	36229.7	131.5	51665.9	122.3	15436.2	105.0
в том числе:						
Сельское, лесное хозяйство, охота, рыболовство и рыбоводство	4075.3	125.1	4131.7	125.5	56.4	168.0
Добыча полезных ископаемых	939.4	7.9	13145.5	91.4	12206.1	в 5.0 р.
Обрабатывающие производства	17688.3	-	18348.3	188.6	660.0	6.8
Обеспечение электрической энергией, газом и паром; кондиционирование воздуха	2360.3	137.4	2508.3	137.9	148.0	146.4
Водоснабжение; водоотведение, организация сбора и утилизации отходов, деятельность по ликвидации загрязнений	81.1	76.1	156.4	97.2	75.3	138.6
Строительство	1384.2	-	1605.2	в 4.7 р.	221.0	36.3
Торговля оптовая и розничная; ремонт автотранспортных средств, мотоциклов	5818.2	135.6	5834.5	119.3	16.3	2.7
Транспортировка и хранение	-349.0	-	730.1	28.0	1079.1	в 7.0 р.
Деятельность гостиниц и предприятий общественного питания	... ¹⁾	105.0	58.4	97.3	... ¹⁾	52.9
Деятельность в области информации и связи	91.7	-	130.2	193.6	38.5	40.9
Деятельность по операциям с недвижимым имуществом	3990.2	113.9	4062.6	98.6	72.4	11.7
Деятельность профессиональная, научная и техническая	164.6	46.4	805.8	156.5	641.2	в 4.0 р.
Деятельность административная и сопутствующие дополнительные услуги	10.2	58.0	14.2	68.1	4.0	121.6
Образование	20.0	156.4	31.5	164.8	11.5	182.0
Деятельность в области здравоохранения и социальных услуг	85.9	39.2	... ¹⁾	41.1	... ¹⁾	148.2
Деятельность в области культуры, спорта, организации досуга и развлечений	... ¹⁾	-	-	-	... ¹⁾	в 6.9 р.
Предоставление прочих видов услуг	-22.0	-	... ¹⁾	117.7	... ¹⁾	120.3

¹⁾ Данные не публикуются в целях обеспечения конфиденциальности первичных статистических данных, полученных от организаций, в соответствии с Федеральным законом от 29.11.2007 №282-ФЗ (ст.4,п.5; ст.9,п.1).

ТОМСКАЯ ОБЛАСТЬ

Доля организаций, получивших прибыль (убыток)

	Январь-июнь 2022		Справочно январь-июнь 2021	
	число при- быльных организа- ций в % к общему числу ор- ганизаций	число убыточ- ных орга- низаций в % к обще- му числу организа- ций	число при- быльных организа- ций в % к общему числу ор- ганизаций	число убыточ- ных орга- низаций в % к обще- му числу организа- ций
Всего	69.6	30.4	70.6	29.4
в том числе:				
Сельское, лесное хозяйство, охота, рыболов- ство и рыбоводство	93.3	16.7	94.4	5.6
Добыча полезных ископаемых	54.5	45.5	63.6	36.4
Обрабатывающие производства	82.4	17.6	77.0	23.0
Обеспечение электрической энергией, газом и паром; кондиционирование воздуха	57.4	42.6	59.3	40.7
Водоснабжение; водоотведение, организация сбора и утилизации отходов, деятельность по ликвидации загрязнений	66.7	33.3	66.7	33.3
Строительство	69.6	30.4	65.2	34.8
Торговля оптовая и розничная; ремонт авто- транспортных средств, мотоциклов	88.2	11.8	90.2	9.8
Транспортировка и хранение	47.8	52.2	60.9	39.1
Деятельность гостиниц и предприятий обще- ственного питания	66.7	33.3	66.7	33.3
Деятельность в области информации и связи	61.9	38.1	42.9	57.1
Деятельность по операциям с недвижимым имуществом	64.7	35.3	64.7	35.3
Деятельность профессиональная, научная и техническая	52.4	47.6	61.9	38.1
Деятельность административная и сопут- ствующие дополнительные услуги	44.4	55.6	66.7	33.3
Образование	77.8	22.2	88.9	11.1
Деятельность в области здравоохранения и социальных услуг	90.0	10.0	80.0	20.0
Деятельность в области культуры, спорта, организации досуга и развлечений	66.7	33.3	66.7	33.3
Предоставление прочих видов услуг	50.0	50.0	33.3	66.7

Состояние платежей и расчетов в организациях

На 1 июля 2022 года суммарная задолженность по обязательствам составила 494216.6 млн. рублей, из неё просроченная – 18584.1 млн. рублей или 3.8% от общей суммы задолженности (на 1 июля 2021 года – 4.3%).

Кредиторская задолженность на 1 июля 2022 года составила 248094.6 млн. рублей, из неё на просроченную задолженность приходилось 5.1% (на 1 июля 2021 года – 5.7%, на 1 июня 2022 года – 5.3%).

Структура и динамика просроченной кредиторской задолженности

млн. рублей

	Количество организаций, имеющих просроченную кредиторскую задолженность, ед.	Просроченная кредиторская задолженность	из нее		
			поставщикам	в бюджеты всех уровней	по платежам в государственные внебюджетные фонды
на 1.07. 2021	61	13570.5	11404.4	266.2	205.0
в % к просроченной кредиторской задолженности	x	100.0	84.0	2.0	1.5
в % к предыдущему месяцу	103.4	107.3	103.2	100.9	139.2
на 1.07. 2022	55	12772.3	9412.3	553.5	268.3
в % к просроченной кредиторской задолженности	x	100.0	73.7	4.3	2.1
в % к предыдущему месяцу	100.0	99.8	102.2	97.2	108.8

Просроченная кредиторская задолженность на 1 июля 2022 года по видам экономической деятельности

млн. рублей

	Число организаций, имеющих просроченную кредиторскую задолженность, в % к общему числу	Просроченная кредиторская задолженность	из нее		
			поставщикам	в бюджеты всех уровней	по платежам в государственные внебюджетные фонды
Всего	14.2	12772.3	9412.3	553.5	268.3
в том числе:					
Добыча полезных ископаемых	18.2	77.5	... ¹⁾	... ¹⁾	... ¹⁾
Обрабатывающие производства	16.2	11384.6	8560.0	... ¹⁾	53.7
Обеспечение электрической энергией, газом и паром; кондиционирование воздуха	29.6	520.7	328.2	82.0	105.0
Водоснабжение; водоотведение, организация сбора и утилизации отходов, деятельность по ликвидации загрязнений	33.3	24.9	... ¹⁾	... ¹⁾	... ¹⁾
Строительство	26.1	449.0	294.7	108.6	21.9
Торговля оптовая и розничная; ремонт автотранспортных средств, мотоциклов	3.9	... ¹⁾	... ¹⁾	-	-
Транспортировка и хранение	17.4	90.8	79.3	... ¹⁾	-
Деятельность по операциям с недвижимым имуществом	5.9	... ¹⁾	... ¹⁾	... ¹⁾	... ¹⁾
Деятельность профессиональная, научная и техническая	19.0	151.1	106.3	... ¹⁾	... ¹⁾

ТОМСКАЯ ОБЛАСТЬ

	Число организаций, имеющих просроченную кредиторскую задолженность, в % к общему числу	Просроченная кредиторская задолженность	из нее		
			поставщикам	в бюджеты всех уровней	по платежам в государственные внебюджетные фонды
Деятельность в области культуры, спорта, организации досуга и развлечений	33.3	... ¹⁾	-	... ¹⁾	... ¹⁾
Предоставление прочих видов услуг	16.7	... ¹⁾	... ¹⁾	-	-

¹⁾ Данные не публикуются в целях обеспечения конфиденциальности первичных статистических данных, полученных от организаций, в соответствии с Федеральным законом от 29.11.2007 №282-ФЗ (ст.4,п.5; ст.9,п.1).

Задолженность организаций по полученным кредитам и займам на 1 июля 2022 года составила 246122.0 млн. рублей, из нее на просроченную задолженность приходилось 2.4% (на 1 июля 2021 года – 3.0%, на 1 июня 2022 года – 2.8%).

Дебиторская задолженность на 1 июля 2022 года составила 303326.8 млн. рублей, из неё просроченная – 6762.1 млн. рублей или 2.2% от общего объема дебиторской задолженности (на 1 июля 2021 года – 2.8%, на 1 июня 2022 года – 2.5%).

Структура и динамика просроченной дебиторской задолженности

млн. рублей

	Количество организаций, имеющих просроченную дебиторскую задолженность, ед.	Просроченная дебиторская задолженность	из нее		
			покупателей	из нее	
				по полученным векселям	государственных заказчиков по оплате за поставленную продукцию
на 1.07. 2021	109	7098.8	6731.8	... ¹⁾	-
в % к просроченной дебиторской задолженности	x	100.0	94.8	0.0	-
в % к предыдущему месяцу	101.9	99.1	99.8	100.0	-
на 1.07. 2022	107	6762.1	6454.8	... ¹⁾	... ¹⁾
в % к просроченной дебиторской задолженности	x	100.0	95.5	0.0	3.7
в % к предыдущему месяцу	100.0	85.5	95.1	100.0	99.3

¹⁾ Данные не публикуются в целях обеспечения конфиденциальности первичных статистических данных, полученных от организаций, в соответствии с Федеральным законом от 29.11.2007 №282-ФЗ (ст.4,п.5; ст.9,п.1).

Данные о просроченной дебиторской задолженности по видам деятельности на 1 июля 2022 года

млн. рублей

	Число организаций, имеющих просроченную дебиторскую задолженность, в % к общему числу	Просроченная дебиторская задолженность	из нее		
			покупателей	из нее	
				по полученным векселям	государственных заказчиков по оплате за поставленную продукцию
Всего	27.6	6762.1	6454.8	... ¹⁾	... ¹⁾
в том числе:					
Сельское, лесное хозяйство, охота, рыболовство и рыбоводство	11.1	... ¹⁾	... ¹⁾	-	-
Добыча полезных ископаемых	18.2	35.7	31.6	-	-
Обрабатывающие производства	23.0	3205.9	3066.5	-	... ¹⁾
Обеспечение электрической энергией, газом и паром; кондиционирование воздуха	44.4	1427.7	1418.8	-	-
Водоснабжение; водоотведение, организация сбора и утилизации отходов, деятельность по ликвидации загрязнений	75.0	318.1	252.4	... ¹⁾	-
Строительство	39.1	220.4	155.9	-	-
Торговля оптовая и розничная; ремонт автотранспортных средств, мотоциклов	19.6	387.3	374.9	-	-
Транспортировка и хранение	47.8	189.7	185.6	-	-
Деятельность гостиниц и предприятий общественного питания	-	-	-	-	-
Деятельность в области информации и связи	23.8	45.9	45.8	-	-
Деятельность по операциям с недвижимым имуществом	23.5	17.1	17.0	-	-
Деятельность профессиональная, научная и техническая	23.8	891.5	888.1	-	-
Деятельность административная и сопутствующие дополнительные услуги	22.2	... ¹⁾	... ¹⁾	-	-
Образование	11.1	... ¹⁾	... ¹⁾	-	-
Деятельность в области здравоохранения и социальных услуг	20.0	... ¹⁾	... ¹⁾	-	-
Предоставление прочих видов услуг	16.7	... ¹⁾	-	-	-

¹⁾ Данные не публикуются в целях обеспечения конфиденциальности первичных статистических данных, полученных от организаций, в соответствии с Федеральным законом от 29.11.2007 №282-ФЗ (ст.4,п.5; ст.9,п.1).

ТОМСКАЯ ОБЛАСТЬ

Дебиторская и кредиторская задолженность на 1 июля 2022 года

млн. рублей

	Задолженность	
	дебиторская	кредиторская
Всего	303326.8	248094.6
в том числе:		
Сельское, лесное хозяйство, охота, рыболовство и рыбоводство	10812.9	8951.7
Добыча полезных ископаемых	68319.1	58609.7
Обрабатывающие производства	69545.4	57491.3
Обеспечение электрической энергией, газом и паром; кондиционирование воздуха	6048.5	14343.4
Водоснабжение; водоотведение, организация сбора и утилизации отходов, деятельность по ликвидации загрязнений	763.9	819.5
Строительство	7895.9	10769.0
Торговля оптовая и розничная; ремонт автотранспортных средств, мотоциклов	60016.6	50081.9
Транспортировка и хранение	29986.3	18359.5
Деятельность гостиниц и предприятий общественного питания	... ¹⁾	197.1
Деятельность в области информации и связи	452.2	1005.1
Деятельность по операциям с недвижимым имуществом	41148.4	14785.0
Деятельность профессиональная, научная и техническая	7301.9	12044.7
Деятельность административная и сопутствующие дополнительные услуги	232.2	181.7
Образование	57.9	76.7
Деятельность в области здравоохранения и социальных услуг	480.6	134.4
Деятельность в области культуры, спорта, организации досуга и развлечений	... ¹⁾	... ¹⁾
Предоставление прочих видов услуг	98.0	... ¹⁾

¹⁾ Данные не публикуются в целях обеспечения конфиденциальности первичных статистических данных, полученных от организаций, в соответствии с Федеральным законом от 29.11.2007 №282-ФЗ (ст.4,п.5; ст.9,п.1).

СОЦИАЛЬНАЯ СФЕРА

Уровень жизни населения

Доходы населения¹⁾

В январе-июне 2022 года объем денежных доходов населения сложился в размере 211249.0 млн. рублей и увеличился на 11.5% по сравнению с январем-июнем 2021 года (во II квартале 2022 года – 113284.5 млн. рублей и 10.4% соответственно).

Денежные расходы населения в январе-июне 2022 года составили 221005.6 млн. рублей и увеличились на 18.4% по сравнению с соответствующим периодом предыдущего года (во II квартале 2022 года – 108935.5 млн. рублей и 15.1% соответственно). Население израсходовало средств на покупку товаров и оплату услуг 192373.2 млн. рублей, что на 20.8% больше, чем в январе-июне 2021 года (во II квартале 2022 года – 93911.9 млн. рублей и 17.3% соответственно). За этот период сбережения населения составили -9756.6 млн. рублей и уменьшились в 3.4 раза (во II квартале 2022 года – 4349.0 млн. рублей и на 45.7%).

	II квар- тал 2022	В % к		I полуго- дие 2022 в % к I по- лугодию 2021	Справочно II квартал 2021 в % к	
		II квар- талу 2021	I квар- талу 2022		II квар- талу 2020	I квар- талу 2021
Денежные доходы населения (в среднем на душу населения), рублей в месяц	35 347.2	110.6	115.6	111.7	105.9	118.3
Реальные денежные доходы	x	93.7	107.4	97.3	100.2	116.2
Реальные располагаемые денежные доходы	x	94.7	108.4	98.2	99.4	117.0

Реальные денежные доходы, по оценке, в январе-июне 2022 года по сравнению с соответствующим периодом предыдущего года снизились на 2.7%, во II квартале 2022 года по сравнению со II кварталом 2021 года снизились на 6.3%.

Динамика денежных доходов населения

	Реальные денежные доходы в % к		Реальные располагаемые денежные доходы в % к	
	соответствующему периоду предыдущего года	предыдущему периоду	соответствующему периоду предыдущего года	предыдущему периоду
2021				
I квартал	94.1	87.8	95.3	87.5
II квартал	100.2	116.2	99.4	117.0
I полугодие	97.3	x	97.5	x
III квартал	103.5	93.6	106.7	93.4

¹⁾ Предварительные данные.

ТОМСКАЯ ОБЛАСТЬ

	Реальные денежные доходы в % к		Реальные располагаемые денежные доходы в % к	
	соответствующему периоду предыдущего года	предыдущему периоду	соответствующему периоду предыдущего года	предыдущему периоду
январь-сентябрь	99.3	x	100.4	x
IV квартал	105.8	110.7	106.8	111.7
год	101.0	x	102.2	x
2022				
I квартал	101.3	84.2	102.2	83.7
II квартал	93.7	107.4	94.7	108.4
I полугодие	97.3	x	98.2	x

В структуре денежных доходов населения в январе-июне 2022 года по сравнению с соответствующим периодом 2021 года возросла доля прочих денежных доходов, социальных выплаты и доходов от собственности при снижении доли оплаты труда и доходов от предпринимательской деятельности.

Структура денежных доходов населения

	Всего денежных доходов	В том числе					
		оплата труда	из нее		доходы от предпри- ниматель- ской дея- тельности	социаль- ные вы- платы	доходы от соб- ственно- сти
			заработ- ная плата работни- ков орга- низаций	прочие денежные доходы			
2021							
I квартал	100.0	67.0	64.4	2.2	6.6	24.4	2.0
II квартал	100.0	66.3	64.2	1.5	7.4	23.8	2.5
I полугодие	100.0	66.6	64.3	1.8	7.0	24.1	2.3
III квартал	100.0	61.4	56.7	3.9	5.5	30.8	2.3
январь-сентябрь	100.0	64.9	61.7	2.5	6.5	26.3	2.3
IV квартал	100.0	62.6	57.7	4.1	5.9	27.5	4.0
год	100.0	64.2	60.6	3.0	6.3	26.7	2.8
2022							
I квартал	100.0	67.7	64.2	3.0	7.1	23.2	2.0
II квартал	100.0	62.6	57.7	4.1	5.9	27.5	4.0
I полугодие	100.0	64.2	60.6	3.0	6.3	26.7	2.8

Покупательная способность денежных доходов населения¹⁾

	Январь-июнь 2022	В % к январю-июню 2021
Продовольственные товары, кг в месяц		
говядина (кроме бескостного мяса)	71	95.8
рыба мороженая, неразделанная	170	102.0
масло сливочное	52	89.3
масло подсолнечное	226	106.0
маргарин	149	87.1

СОЦИАЛЬНАЯ СФЕРА

	Январь-июнь 2022	В % к январю-июню 2021
молоко, л	358	88.7
яйца, шт.	428	113.1
сахар-песок	416	75.9
хлеб из пшеничной муки 1 и 2 сортов	417	71.9
рис	322	84.4
крупа	457	88.1
мука пшеничная высшего сорта	762	99.5
картофель	690	85.6
капуста свежая	471	40.1
водка отечественная, обыкновенного качества, л	49	101.6
Непродовольственные товары, шт. в месяц		
куртка мужская (из смесовых тканей) утепленная	4	104.8
костюм мужской (двойка)	4	109.7
сорочка мужская из хлопчатобумажных и смесовых тканей	18	104.3
пальто женское демисезонное	3	113.0
джерсер, свитер, жакет для взрослых	11	98.3
куртка утепленная для детей школьного возраста	9	114.5
сапоги утепленные детские, пар	10	94.3
сигареты с фильтром отечественные	221	87.0
холодильник	1	89.3
телевизор цветного изображения	1	85.5
бензин, л	707	105.4
Платные услуги, в месяц		
плата за жилье в домах муниципального жилищного фонда, кв. м. общей площади	1 146	105.5
плата за электричество, 100 кВт-ч в квартирах без электроплит	86	106.2
плата за холодное водоснабжение и водоотведение, м ³	370	106.3
плата за горячее водоснабжение, м ³	183	106.1
плата за отопление, Гкал	15	105.9
плата за газ сетевой, платежей	454	108.7
поездка в городском муниципальном автобусе, поездок	1 353	107.2
абонентная плата за домашний телефон, платежей	73	109.7

¹⁾ Товарный эквивалент среднемесячного денежного дохода по товарам и услугам с конкретными потребительскими свойствами.

ТОМСКАЯ ОБЛАСТЬ

Заработная плата

Среднемесячная номинальная начисленная заработная плата в июне 2022 года составила 60569.2 рублей и по сравнению с июнем 2021 года увеличилась на 6.2%.

Динамика среднемесячной номинальной и реальной начисленной заработной платы

	Среднемесячная номинальная начисленная заработная плата, рублей	В % к		Реальная начисленная заработная плата в % к	
		предыдущему периоду	соответствующему периоду предыдущего года	предыдущему периоду	соответствующему периоду предыдущего года
2021					
Январь	45783.8	77.9	102.8	77.6	98.6
Февраль	45441.4	99.1	105.4	98.6	101.1
Март	48055.0	105.8	105.5	105.0	100.8
I квартал	46452.2	x	104.6	x	100.2
Апрель	50987.2	106.1	104.7	105.7	100.4
Май	53435.2	104.8	108.3	103.8	103.2
Июнь	56658.2	106.0	107.9	105.5	102.5
II квартал	53685.8	115.6	107.0	113.5	102.1
I полугодие	50063.7	x	105.9	x	101.2
Июль	47992.6	84.7	101.7	84.0	96.3
Август	45699.6	95.2	100.4	94.7	94.3
Сентябрь	48615.1	106.4	103.2	106.3	97.0
III квартал	47426.9	88.3	101.8	86.7	95.9
9 месяцев	49187.1	x	104.5	x	99.4
Октябрь	48319.8	100.6	107.7	99.9	100.8
Ноябрь	49349.4	102.1	108.9	100.7	100.9
Декабрь	65435.9	132.3	111.0	131.9	103.3
IV квартал	54401.8	115.2	109.4	113.0	101.9
Год¹⁾	50955.2	x	104.6	x	99.0
2022					
Январь	50292.1	76.9	108.3	76.0	100.0
Февраль	48293.7	97.5	104.9	96.8	96.6
Март	57747.1	119.6	119.1	110.0	101.6
I квартал	51860.5	x	110.4	x	99.1
Апрель	54926.8	95.1	106.8	93.1	89.5
Май	56210.2	102.7	104.4	103.2	88.8
Июнь	60569.2	107.8	106.2	108.3	91.2
II квартал	57163.7	110.2	105.7	102.4	89.7
I полугодие	54494.8	x	107.8	x	94.0

¹⁾ Утвержденные данные.

СОЦИАЛЬНАЯ СФЕРА

Среднемесячная начисленная заработная плата (без выплат социального характера) по видам экономической деятельности:

в расчете на одного работника

	Июнь 2022			Январь-июнь 2022		
	рублей	в % к		рублей	в % к	
		маю 2022	июню 2021		январю-июню 2021	областному уровню среднемесячной заработной платы
Всего	60569.2	107.8	106.2	54494.8	107.8	100.0
в том числе:						
сельское хозяйство, охота, рыболовство и рыбоводство	39395.7	100.6	107.7	39094.5	98.2	71.7
из них:						
растениеводство и животноводство, охота и предоставление соответствующих услуг в этих областях	38363.7	95.5	98.8	36132.6	90.1	66.3
лесоводство и лесозаготовки	42116.5	114.1	137.3	46349.3	118.4	85.1
добыча полезных ископаемых	103937.8	106.7	78.8	107808.9	109.4	в 2.0 р.
в том числе:						
добыча сырой нефти и природного газа	109236.0	103.0	67.2	120647.5	106.7	в 2.2 р.
добыча прочих полезных ископаемых	58653.5	109.1	88.8	37579.1	56.0	69.0
предоставление услуг в области добычи полезных ископаемых	99662.2	114.3	121.9	90501.5	122.3	166.1
обрабатывающие производства	53131.5	102.9	112.1	52181.1	111.8	95.8
из них:						
производство пищевых продуктов	40714.0	103.1	118.2	37909.8	113.5	69.6
производство напитков	62035.0	145.4	124.8	59409.2	138.9	109.0
производство текстильных изделий	11594.6	100.0	118.4	11594.6	80.2	21.3
производство одежды	29789.3	105.4	198.5	25380.6	153.8	46.6
производство кожи, изделий из кожи	30511.2	122.9	108.4	20828.0	109.2	38.2
обработка древесины и производство изделий из дерева и пробки, кроме мебели, производство изделий из соломки и материалов плетения	41701.5	96.0	115.2	44005.2	119.6	80.8

ТОМСКАЯ ОБЛАСТЬ

	Июнь 2022			Январь-июнь 2022		
	рублей	в % к		рублей	в % к	
		маю 2022	июню 2021		январю-июню 2021	областному уровню среднемесячной заработной платы
производство бумаги и бумажных изделий	28961.1	100.0	135.2	28961.1	135.2	53.1
деятельность полиграфическая и копирование носителей информации	52769.4	109.4	163.1	49481.4	160.6	90.8
производство кокса и нефтепродуктов	67385.3	104.9	86.4	65469.3	110.4	120.1
производство химических веществ и химических продуктов	76992.7	94.2	94.3	90635.6	109.4	166.3
производство лекарственных средств и материалов, применяемых в медицинских целях	51327.1	119.0	115.9	47831.4	110.6	87.8
производство резиновых и пластмассовых изделий	29700.8	93.2	94.0	32056.2	99.5	58.8
производство прочей неметаллической минеральной продукции	57731.1	102.3	126.2	53509.5	138.1	98.2
производство металлургическое	... ¹⁾	101.7	105.2	... ¹⁾	98.2	... ¹⁾
производство готовых металлических изделий, кроме машин и оборудования	33681.2	100.1	128.1	31303.2	114.4	57.4
производство компьютеров, электронных и оптических изделий	65480.5	109.6	118.6	58555.3	108.3	107.5
производство электрического оборудования	54343.6	102.5	115.6	55914.7	116.9	102.6
производство машин и оборудования, не включенных в другие группировки	57906.5	92.3	108.5	55362.3	112.8	101.6
производство прочих транспортных средств и оборудования	62959.6	105.2	127.7	56410.6	109.5	103.5
производство мебели	42728.5	109.7	187.0	31948.5	139.0	58.6
производство прочих готовых изделий	26734.2	67.3	76.3	28911.4	85.5	53.1

СОЦИАЛЬНАЯ СФЕРА

	Июнь 2022			Январь-июнь 2022		
	рублей	в % к		рублей	в % к	
		маю 2022	июню 2021		январю- июню 2021	областному уровню средне- месячной зара- ботной платы
ремонт и монтаж машин и оборудования	50615.9	103.1	92.5	51693.0	100.7	94.9
обеспечение электрической энергией, газом и паром; кондиционирование воздуха	63417.5	104.7	109.1	66166.6	112.3	121.4
в том числе:						
производство, передача и распределение электроэнергии	71804.6	105.8	102.8	72596.9	104.5	133.2
производство и распределение газообразного топлива	69142.5	117.4	122.4	72091.4	131.2	132.3
производство, передача и распределение пара и горячей воды; кондиционирование воздуха	51871.3	99.4	115.9	58007.9	118.5	106.4
водоснабжение; водоотведение, организация сбора и утилизации отходов, деятельность по ликвидации загрязнений	38821.5	100.2	95.3	39679.7	104.7	72.8
в том числе:						
забор, очистка и распределение воды	35939.6	99.9	88.3	35924.3	95.0	65.9
сбор и обработка сточных вод	44893.5	102.8	106.4	43254.6	112.5	79.4
сбор, обработка и утилизация отходов; обработка вторичного сырья	40828.8	99.1	101.6	45628.8	119.5	83.7
предоставление услуг в области ликвидации последствий загрязнений и прочих услуг, связанных с удалением отходов	20788.7	100.0	110.4	20288.7	107.8	37.2
строительство	44705.7	98.5	112.4	43500.2	106.0	79.8

ТОМСКАЯ ОБЛАСТЬ

	Июнь 2022			Январь-июнь 2022		
	рублей	в % к		рублей	в % к	
		маю 2022	июню 2021		январю-июню 2021	областному уровню среднемесячной заработной платы
торговля оптовая и розничная; ремонт автотранспортных средств и мотоциклов	34243.6	99.2	101.0	34665.3	115.1	63.6
в том числе:						
торговля оптовая и розничная автотранспортными средствами и мотоциклами и их ремонт	26696.9	96.5	116.8	29877.3	138.2	54.8
торговля оптовая, кроме оптовой торговли автотранспортными средствами и мотоциклами	33505.5	98.5	86.8	34187.0	108.6	62.7
торговля розничная, кроме торговли автотранспортными средствами и мотоциклами	35576.7	99.8	108.9	35594.6	116.0	65.3
транспортировка и хранение	67306.1	81.7	107.3	65658.2	104.7	120.5
в том числе:						
деятельность сухопутного и трубопроводного транспорта	75743.9	77.4	105.5	75779.6	100.0	139.1
деятельность водного транспорта	76237.0	92.6	128.5	54100.9	121.4	99.3
деятельность воздушного и космического транспорта	132212.4	94.1	117.7	126422.8	118.5	в 2.3 р.
складское хозяйство и вспомогательная транспортная деятельность	50425.0	96.1	99.9	48425.5	106.2	88.9
деятельность почтовой связи и курьерская деятельность	33977.8	88.9	109.9	32193.9	117.3	59.1
деятельность гостиниц и предприятий общественного питания	32944.4	111.5	105.2	29237.9	101.3	53.7
деятельность в области информации и связи	83254.4	109.1	120.2	89128.4	120.1	163.6

СОЦИАЛЬНАЯ СФЕРА

	Июнь 2022			Январь-июнь 2022		
	рублей	в % к		рублей	в % к	
		маю 2022	июню 2021		январю-июню 2021	областному уровню средне-месячной заработной платы
деятельность финансовая и страховая	78203.4	105.0	117.9	72935.8	109.0	133.8
деятельность по операциям с недвижимым имуществом	39299.9	107.9	105.2	36798.5	102.1	67.5
деятельность профессиональная, научная и техническая	86585.6	109.1	95.9	75625.6	108.2	138.8
из нее научные исследования и разработки	103123.3	120.2	111.6	80004.6	114.2	146.8
деятельность административная и сопутствующие дополнительные услуги	36664.7	106.5	125.3	33936.4	103.8	62.3
государственное управление и обеспечение военной безопасности; социальное обеспечение	62730.1	110.8	105.1	55137.7	102.5	101.2
образование	78792.5	140.2	117.6	51425.6	110.6	94.4
деятельность в области здравоохранения и социальных услуг	52630.1	107.4	111.3	47575.2	107.0	87.3
из нее						
деятельность в области здравоохранения	54158.3	107.5	111.6	49113.6	107.5	90.1
деятельность в области культуры, спорта, организации досуга и развлечений	44960.1	100.9	104.4	40627.1	95.0	74.6
из нее деятельность в области спорта, отдыха и развлечений	47297.7	62.5	118.4	49592.2	104.8	91.0
предоставление прочих видов услуг	35394.0	106.5	117.1	31417.0	101.3	57.7

¹⁾ Данные не публикуются в целях обеспечения конфиденциальности первичных статистических данных, полученных от организаций, в соответствии с Федеральным законом от 29.11.07 №282-ФЗ (ст.4,п.5; ст.9,п.1).

ТОМСКАЯ ОБЛАСТЬ

Пенсии

По состоянию на 1 июля 2022 года численность пенсионеров, состоящих на учете в Пенсионном фонде Томской области, составила 290.5 тыс. человек.

Изменение среднего размера назначенных месячных пенсий, а также соотношение его со средней заработной платой характеризуются следующими данными:

на начало месяца

	Средний размер назначенных пенсий ¹⁾ , рублей	Реальный размер назначенных пенсий в % к соответствующему периоду предыдущего года	Средний размер назначенных пенсий в % к среднему размеру начисленной заработной платы работников организаций
2019			
январь	15357.3	100.1	39.6
апрель	15391.4	99.8	37.7
июль	15399.6	100.7	35.8
октябрь	15456.1	101.2	36.4
2020			
январь	16215.7	102.4	37.5
апрель	16288.2	101.9	36.2
июль	16291.3	102.0	34.9
октябрь	16343.8	101.7	36.6
2021			
январь	17106.9	101.2	37.4
апрель	17171.3	101.1	33.7
июль	17182.1	99.8	35.8
октябрь	17259.7	98.9	35.7
2022			
январь	18365.8	99.1	36.5
апрель	18472.9	90.2	33.6
июль	20023.9	100.9	... ²⁾

¹⁾ По данным Отделения пенсионного фонда РФ по Томской области.

²⁾ Данные будут опубликованы после получения отчетных данных.

Просроченная задолженность организаций по заработной плате¹⁾

Просроченная задолженность по заработной плате формируется на основании данных, полученных по сведениям, представленным организациями (не относящимися к субъектам малого предпринимательства).

Суммарная просроченная задолженность по заработной плате по кругу наблюдаемых видов экономической деятельности на 1 августа 2022 года составила 1479 тыс. рублей и по сравнению с 1 июля 2022 года уменьшилась на 1873 тыс. рублей (на 55.9%), а по сравнению с 1 августа 2021 года уменьшилась на 5928 тыс. рублей (на 80.0%).

¹⁾ По данным организаций, сообщивших сведения о задолженности по заработной плате по кругу наблюдаемых видов экономической деятельности (без субъектов малого предпринимательства).

Динамика просроченной задолженности по заработной плате:

на начало месяца

	Просроченная задолженность по заработной плате		в том числе задолженность				Численность работников, перед которыми имеется просроченная задолженность по заработной плате, человек
	тыс. руб.	в % к предыдущему месяцу	из-за несвоевременного получения денежных средств из бюджетов всех уровней, тыс. руб.	из-за отсутствия собственных средств	тыс. руб.	в % к предыдущему месяцу	
2021							
январь	2718	22.3	-		2718	22.3	82
февраль	10351	в 3.8 р.	-		10351	в 3.8 р.	167
март	4074	39.4	-		4074	39.4	93
апрель	9184	в 2.3 р.	-		9184	в 2.3 р.	150
май	2284	24.9	-		2284	24.9	53
июнь	1479	64.8	-		1479	64.8	47
июль	1479	100.0	-		1479	100.0	47
август	7407	в 5.0 р.	-		7407	в 5.0 р.	133
сентябрь	7898	106.6	-		7898	106.6	137
октябрь	11654	147.6	-		11654	147.6	226
ноябрь	6217	53.3	-		6217	53.3	126
декабрь	4031	64.8	-		4031	64.8	85
2022							
январь	1479	36.7	-		1479	36.7	47
февраль	3570	в 2.4 р.	-		3570	в 2.4 р.	96
март	4033	113.0	-		4033	113.0	83
апрель	1508	37.4	-		1508	37.4	48
май	2701	179.1	-		2701	179.1	81
июнь	3475	128.7	-		3475	128.7	120
июль	3352	96.5	-		3352	96.5	68
август	1479	44.1	-		1479	44.1	47

Из общей суммы заработной платы, невыплаченной до 1 августа 2022 года, на долги, **образовавшиеся в 2020 году и ранее** - 1479 тыс. рублей (100.0%), задолженность по заработной плате за **2021 год** отсутствует.

Из наблюдаемых **видов деятельности** максимальная доля просроченной задолженности по заработной плате на 1 августа 2022 года приходится на строительство – 100.0%. В других обследуемых видах деятельности на крупных и средних организациях просроченная задолженность по заработной плате не зафиксирована.

В девятнадцати **муниципальных образованиях** Томской области просроченная задолженность по заработной плате на 1 августа 2022 года, в обследуемых организациях, отсутствует полностью. На предприятия города Томска приходится 100.0% от общей просроченной задолженности по заработной плате Томской области.

ТОМСКАЯ ОБЛАСТЬ

Просроченная задолженность по заработной плате по видам экономической деятельности на 1 августа 2022 года:

	Просроченная задолженность по заработной плате		из нее задолженность из-за несвоевременного получения средств из бюджетов всех уровней, тыс. руб.	Число работников, перед которыми организации имеют задолженность по зарплате, человек	Просроченная задолженность по заработной плате	
	всего, тыс. руб.	в % к предыдущему месяцу			в расчете на одного работника, руб.	в % к месячному фонду заработной платы предприятий, имеющих задолженность
Всего	1479	44.1	-	47	31468	в 3.5 р.
в том числе по видам экономической деятельности:						
строительство	1479	100.0	-	47	31468	в 3.5 р.
из них: разборка и снос зданий, подготовка строительного участка	1479	100.0	-	47	31468	в 3.5 р.

Просроченная задолженность из-за несвоевременного получения средств из бюджетов всех уровней по кругу наблюдаемых видов экономической деятельности на 1 августа 2022 года полностью отсутствует, так же, как и на аналогичную дату прошлого года.

Просроченная задолженность по выдаче средств на заработную плату по сведениям, представленным организациями, не относящимися к субъектам малого предпринимательства, по состоянию на 1 августа 2022 года в регионах Сибирского федерального округа:

	Просроченная задолженность по заработной плате		из нее задолженность из-за несвоевременного получения средств из бюджетов всех уровней, тыс. руб.	Число работников, перед которыми организации имеют задолженность по зарплате, человек	Просроченная задолженность по заработной плате	
	всего, тыс. руб.	в % к предыдущему месяцу			в расчете на одного работника, руб.	в % к месячному фонду заработной платы предприятий, имеющих задолженность
Республика Тыва	643	0.0	-	19	33842	100.0
Республика Хакасия	72	0.0	-	5	14400	10.9
Алтайский край	1526	16.7	-	61	25016	56.3
Красноярский край	41022	89.8	-	702	58436	в 12.3 р.
Иркутская область	5469	66.3	-	23	237783	в 35.1 р.
Кемеровская область	35764	96.0	-	637	56144	162.2
Новосибирская область	17700	109.6	-	342	51754	в 4.7 р.
Омская область	11503	102.4	-	383	30034	91.7
Томская область	1479	44.1	-	47	31468	в 3.5 р.

Занятость и безработица

Численность рабочей силы (по данным выборочного обследования рабочей силы среди населения в возрасте 15 лет и старше) в среднем за апрель – июнь 2022 года составила 535.0 тыс. человек.

В составе рабочей силы 505.6 тыс. человек были заняты экономической деятельностью и 29.4 тыс. человек не имели занятия, но активно его искали (в соответствии с методологией Международной Организации Труда классифицировались как безработные).

Численность занятого населения в апреле - июне 2022 года уменьшилась по сравнению с соответствующим периодом прошлого года на 2.4 тыс. человек (на 0.5%), численность безработных уменьшилась на 10.0 тыс. человек (на 25.4%). Уровень занятости населения составляет 57.6 процентов, уровень безработицы - 5.5 процентов.

Численность и состав рабочей силы в возрасте 15 лет и старше в апреле–июне 2022 года¹⁾ (по данным выборочного обследования рабочей силы)

	Рабочая сила, тыс. человек	в том числе		Уровень участия в рабочей силе, %	Уровень занятости, %	Уровень безработицы, %
		занятые	безработные			
2022						
январь-март	527.0	490.2	36.8	60.1	55.9	7.0
февраль-апрель	533.8	497.5	36.3	60.8	56.7	6.8
март-май	537.6	508.6	29.0	61.3	58.0	5.4
апрель-июнь	535.0	505.6	29.4	61.0	57.6	5.5

¹⁾ В среднем за три месяца.

Занятость населения. В июне 2022 года в общей численности занятого населения 226.0 тыс. человек или 44.7% составляли штатные (без учета совместителей) работники организаций, не относящихся к субъектам малого предпринимательства. На условиях совместительства и по договорам гражданско-правового характера для работы в этих организациях привлекалось еще 12.2 тыс. человек (в эквиваленте полной занятости). Число замещенных рабочих мест работниками списочного состава, совместителями и лицами, выполнявшими работы по договорам гражданско-правового характера, в организациях в июне 2022 года составило 238.2 тысяч человек, и было больше, чем в июне 2021 года на 0.4 тыс. человек или на 0.1%.

Динамика числа замещенных рабочих мест в организациях (без субъектов малого предпринимательства)

	Июнь 2022, человек	В % к		Справочно июнь 2021 в % к	
		маю 2022	июню 2021	маю 2021	июню 2020
Всего замещенных рабочих мест (работников)	238220	99.5	100.1	99.7	99.6
в том числе:					
работниками списочного состава (без внешних совместителей)	226032	99.6	100.2	99.7	99.2

ТОМСКАЯ ОБЛАСТЬ

	Июнь 2022, человек	В % к		Справочно июнь 2021 в % к	
		маю 2022	июню 2021	июнь 2021 в % к	
				маю 2021	июню 2020
внешними совместителями	4685	97.0	102.8	96.9	102.2
работниками, выполнявшими работы по договорам гражданско-правового характера	7503	98.8	96.1	101.4	108.0

Число замещённых рабочих мест в организациях по видам экономической деятельности в июне 2022 года
(без субъектов малого предпринимательства)

	Всего замещённых рабочих мест, человек	в том числе работниками			Число замещённых рабочих мест в % к июню 2021
		списочного состава (без внеш- них совме- стителей)	внешними совме- стителями	выполня- шими ра- боты по договорам граждан- ско- право- вого ха- рактера	
Всего	238220	226032	4685	7503	100.1
из них:					
сельское, лесное хозяй- ство, охота, рыболовство и рыбоводство	7033	6749	106	178	103.1
из них:					
растениеводство и животно- водство, охота и предостав- ление соответствующих услуг в этих областях	5007	4834	51	122	98.7
лесоводство и лесозаготов- ки	2023	1913	... ¹⁾	... ¹⁾	115.7
добыча полезных ископа- емых	10532	10384	16	132	102.2
обрабатывающие произ- водства	30546	30177	128	241	100.7
из них:					
производство пищевых про- дуктов	5709	5667	21	21	102.3
производство напитков	1024	1015	... ¹⁾	... ¹⁾	95.4
производство одежды	116	116	-	-	94.3
производство кожи, изделий из кожи	... ¹⁾	... ¹⁾	... ¹⁾	-	95.4
обработка древесины и про- изводство изделий из дере- ва и пробки, кроме мебели, производство изделий из соломки и материалов пле- тения	3161	3133	8	21	95.3
деятельность полиграфиче- ская и копирование носите- лей информации	... ¹⁾	... ¹⁾	... ¹⁾	... ¹⁾	105.9

СОЦИАЛЬНАЯ СФЕРА

	Всего замещённых рабочих мест, человек	в том числе работниками			Число замещённых рабочих мест в % к июню 2021
		списочного состава (без внеш- них совме- стителей)	внешними совме- стителями	выполняв- шими ра- боты по договорам граждан- ско- право- вого ха- рактера	
производство кокса и нефтепродуктов	375	358	... ¹⁾	... ¹⁾	92.5
производство химических веществ и химических продуктов	1719	1696	... ¹⁾	... ¹⁾	91.9
производство лекарственных средств и материалов, применяемых в медицинских целях	... ¹⁾	... ¹⁾	... ¹⁾	... ¹⁾	100.9
производство резиновых и пластмассовых изделий	388	382	... ¹⁾	... ¹⁾	97.7
производство прочей неметаллической минеральной продукции	2231	2210	... ¹⁾	... ¹⁾	106.0
производство металлургическое	... ¹⁾	... ¹⁾	... ¹⁾	-	102.4
производство готовых металлических изделий, кроме машин и оборудования	399	394	... ¹⁾	... ¹⁾	90.8
производство компьютеров, электронных и оптических изделий	3854	3785	49	20	100.7
производство электрического оборудования	2935	2925	5	5	98.5
производство машин и оборудования, не включенных в другие группировки	1659	1600	16	44	105.1
производство прочих транспортных средств и оборудования	... ¹⁾	... ¹⁾	... ¹⁾	... ¹⁾	115.5
производство мебели	... ¹⁾	... ¹⁾	... ¹⁾	-	... ¹⁾
производство прочих готовых изделий	... ¹⁾	... ¹⁾	... ¹⁾	-	62.2
ремонт и монтаж машин и оборудования	1701	1670	5	26	105.9
обеспечение электрической энергией, газом и паром; кондиционирование воздуха	9067	8867	49	151	99.3
водоснабжение; водоотведение, организация сбора и утилизации отходов, деятельность по ликвидации загрязнений	2901	2832	22	47	99.6
строительство	4651	4479	40	132	91.3

ТОМСКАЯ ОБЛАСТЬ

	Всего замещённых рабочих мест, человек	в том числе работниками			Число замещённых рабочих мест в % к июню 2021
		списочного состава (без внеш- них совме- стителей)	внешними совме- стителями	выполняв- шими ра- боты по договорам граждан- ско- право- вого ха- рактера	
торговля оптовая и розничная; ремонт автотранспортных средств и мотоциклов	15014	14468	89	457	109.3
транспортировка и хранение	17651	17300	77	274	98.7
деятельность гостиниц и предприятий общественного питания	1506	1427	14	65	101.0
деятельность в области информации и связи	5413	5118	55	240	95.9
деятельность финансовая и страховая	5129	3859	24	1246	90.9
деятельность по операциям с недвижимым имуществом	2529	2306	55	168	100.1
деятельность профессиональная, научная и техническая	12885	12225	482	178	102.1
из них научные исследования и разработки	6476	6014	367	95	99.1
деятельность административная и сопутствующие дополнительные услуги	2890	2773	19	98	101.5
государственное управление и обеспечение военной безопасности; социальное обеспечение	25805	24866	183	757	100.4
образование	45699	42151	1983	1565	99.5
деятельность в области здравоохранения и социальных услуг	33502	31168	1077	1258	99.4
из них деятельность в области здравоохранения	28558	27402	988	168	99.4
деятельность в области культуры, спорта, организации досуга и развлечений	4919	4385	244	290	98.1
из них деятельность в области спорта, отдыха и развлечений	779	578	60	141	108.2
предоставление прочих видов услуг	549	499	24	26	105.9

¹⁾ Данные не публикуются в целях обеспечения конфиденциальности первичных статистических данных, полученных от организаций, в соответствии с Федеральным Законом от 29.11.2007г. №282-ФЗ (ст.4, п.5; ст.9, п.1).

СОЦИАЛЬНАЯ СФЕРА

Безработица. К концу июля 2022 года в органах службы занятости состояло на учёте 7809 незанятых трудовой деятельностью граждан. Из них 6081 человек имели статус безработного. Уровень регистрируемой безработицы составил 1.11% от численности рабочей силы.

Динамика числа незанятых граждан, состоящих на учёте в службах занятости

на конец месяца

	Число незанятых граждан, состоящих на учёте в службе занятости, человек	из них имеют статус безработного		
		человек	в % к	
			предыдущему месяцу	соответствующему месяцу предыдущего года
2021				
Январь	32039	29870	93.7	в 4.9 р.
Февраль	27485	25922	86.8	в 4.0 р.
Март	18591	16514	63.7	в 2.5 р.
Апрель	16513	14720	89.1	в 1.6 р.
Май	15405	13338	90.6	84.2
Июнь	13606	11338	85.0	54.4
Июль	12327	9540	84.1	38.0
Август	11293	8521	89.3	29.8
Сентябрь	9951	7376	86.6	24.5
Октябрь	9568	7227	98.0	23.0
Ноябрь	10202	7348	101.7	22.7
Декабрь	9439	7330	99.8	23.0
2022				
Январь	8102	6363	86.8	21.3
Февраль	7837	6177	97.1	23.8
Март	7950	5909	95.7	35.8
Апрель	7940	6010	101.7	40.8
Май	8013	6064	100.9	45.5
Июнь	8049	6240	102.9	55.0
Июль	7809	6081	97.5	63.7

В течение июля 2022 года признано безработными 1186 человек (на 730 человек или на 38.1% меньше, чем в июле 2021 года). Численность трудоустроенных безработных в июле 2022 года была на 258 человек или на 31.1% меньше, чем в аналогичном периоде 2021 года и составила 572 человека.

ТОМСКАЯ ОБЛАСТЬ

Движение численности безработных, зарегистрированных в органах государственной службы занятости, по месяцам в 2021-2022 годах

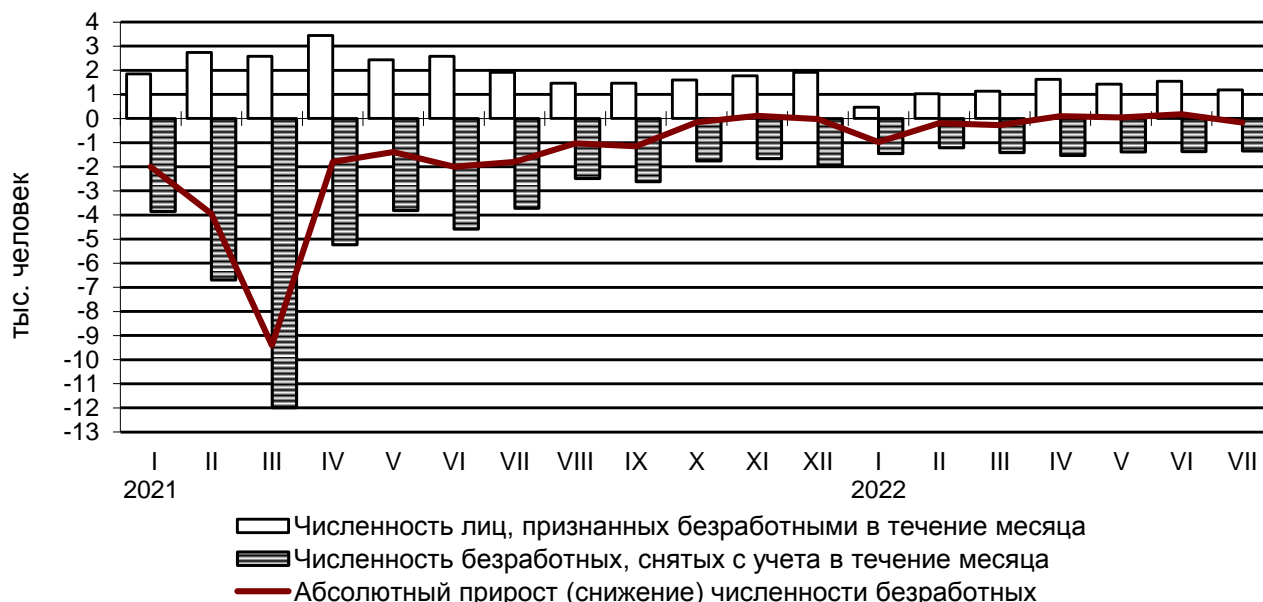

Потребность организаций в работниках. К концу июля 2022 года нагрузка незанятого населения, состоящего на учёте в органах службы занятости, на 100 заявленных вакансий составила 61 человек, против 92 человек в июле 2021 года.

Динамика потребности предприятий и организаций в работниках, заявленной в службу занятости

на конец месяца

	Потребность организаций в работниках, заявленная в службы занятости, человек	Нагрузка незанятого населения на 100 заявленных вакансий		
		человек	в % к	
			предыдущему месяцу	соответствующему месяцу предыдущего года
2021				
Январь	10365	309	99.4	в 4.8 р.
Февраль	10511	261	84.6	в 4.2 р.
Март	11061	168	64.4	в 2.8 р.
Апрель	11509	143	85.4	127.8
Май	13976	110	77.1	64.9
Июнь	13677	99	90.0	49.6
Июль	13419	92	92.9	37.6
Август	13765	82	89.2	32.0
Сентябрь	14331	69	84.7	27.9
Октябрь	14054	68	98.7	25.6
Ноябрь	13042	78	115.0	26.0
Декабрь	12333	77	98.1	24.6

	Потребность организаций в работниках, заявленная в службы занятости, человек	Нагрузка незанятого населения на 100 заявленных вакансий		
		человек	в % к	
			предыдущему месяцу	соответствующему месяцу предыдущего года
2022				
Январь	11922	68	88.3	22.0
Февраль	11462	68	100.0	26.0
Март	11044	72	105.9	42.8
Апрель	11500	69	95.9	48.1
Май	14314	56	81.1	50.8
Июнь	12965	62	110.9	62.4
Июль	12757	61	98.7	66.6

Забастовки. В июле 2022 года случаев забастовок не зарегистрировано.

Заболееваемость (по данным Роспотребнадзора Томской области)

На территории Томской области в июле 2022 года эпидемиологическая обстановка характеризовалась снижением инфекционной заболеваемости населения, по сравнению с предыдущим месяцем, за счет уменьшения заболеваемости острыми кишечными инфекциями – на 29.8%, острыми инфекциями верхних дыхательных путей – на 31.5%.

В январе-июле 2022 года по сравнению с соответствующим периодом 2021 года наблюдался рост числа больных острыми инфекциями верхних дыхательных путей – на 34.3%, сифилисом – на 12.6%, острыми кишечными инфекциями – на 10.8%.

Среди заболевших инфекционными болезнями в июле 2022 года, дети в возрасте до 14 лет включительно составляли: по острым кишечным инфекциям, вызванными установленными возбудителями – 58.9%, по острым инфекциям верхних дыхательных путей – 53.7%.

Заболееваемость населения отдельными инфекционными заболеваниями

	Июль 2022, человек	В % к		Январь-июль 2022, человек	Январь-июль 2022 в % к январю-июлю 2021	Справочно		
		июлю 2021	июню 2022			июль 2021 в % к		январь-июль 2021 в % к январю-июлю 2020
						июлю 2020	июню 2021	
Кишечные инфекции								
Острые кишечные инфекции ¹⁾	465	109.7	70.2	5676	110.8	96.1	65.9	104.3
из них: бактериальная дизентерия (шигеллёз)	-	-	-	6	120.0	-	-	-

ТОМСКАЯ ОБЛАСТЬ

	Июль 2022, человек	В % к		Январь-июль 2022, человек	Январь-июль 2022 в % к январю-июлю 2021	Справочно		
		июлю 2021	июню 2022			июль 2021 в % к		январь-июль 2021 в % к январю-июлю 2020
						июлю 2020	июню 2021	
Сальмонеллёзные инфекции	46	112.2	97.9	294	100.0	128.1	113.9	97.7
Гепатиты								
Острые гепатиты	1	100.0	50.0	16	в 8.0 р.	100.0	-	10.5
из них:								
гепатит А	-	-	-	8	-	-	-	-
гепатит В	-	-	-	1	-	-	-	-
гепатит С	1	100.0	50.0	7	в 3.5 р.	-	-	в 2.0 р.
Некоторые инфекции, управляемые средствами специфической профилактики								
Краснуха	-	-	-	-	-	-	-	-
Коклюш	-	-	-	2	100.0	-	-	11.1
Паротит эпидемический	-	-	-	-	-	-	-	-
Острые респираторно-вирусные инфекции								
Острые инфекции верхних дыхательных путей	10078	65.0	68.5	204582	134.3	в 1.6 р.	105.0	123.6
Грипп	1	-	-	226	в 11.3 р.	-	-	0.4
Социально значимые болезни								
Сифилис	20	105.3	69.0	179	112.6	118.8	67.9	100.6
Гонококковая инфекция	5	100.0	50.0	36	92.3	100.0	100.0	92.9
Туберкулез (первые выявленный)	37	в 1.8 р.	100.0	244	103.4	80.8	58.3	70.4
Болезнь, вызванная вирусом иммунодефицита человека и бессимптомный инфекционный статус, вызванный вирусом иммунодефицита человека (ВИЧ)	69	116.9	82.1	479	98.0	147.5	84.3	92.6
Педикулез	26	68.4	74.3	366	76.2	100.0	105.6	72.0

¹⁾ Включаются: энтериты, колиты, гастроэнтериты, пищевые токсикоинфекции (за исключением ботулизма).

По предварительным данным в январе-июле 2022 года на территории Томской области зарегистрировано 479 человек с болезнью, вызванной вирусом иммунодефицита человека и с бессимптомным инфекционным статусом, вызванным вирусом иммунодефицита человека (ВИЧ).

Субсидии на оплату жилого помещения и коммунальных услуг

	Январь-июнь 2022
Число семей, проживающих в Томской области	410814
Количество семей, получивших субсидии на оплату жилого помещения и коммунальных услуг, единиц	36294
из них: число семей, получавших субсидии в денежной форме (через банковские счета в банках, организации связи или иным способом)	36294
Общая сумма субсидий населению на оплату жилого помещения и коммунальных услуг, тыс. рублей	
начисленных	391870.3
возмещенных из бюджетов всех уровней	390042.7
Сумма субсидий, выплаченная населению в денежной форме (через банковские счета в банках, организации связи или иным способом)	390042.7
Установленная максимально допустимая доля собственных расходов граждан на оплату жилья, %	22
Среднемесячный размер начисленных субсидий на семью, в рублях	1799.5

Социальная поддержка гражданам по оплате жилья и коммунальных услуг

По состоянию на 30.06.2022 года в Томской области насчитывалось 150.9 тыс. человек, являющихся носителями социальной поддержки по оплате жилья и коммунальных услуг.

	Число граждан, пользующихся социальной поддержкой – всего, человек	Объем средств, предусмотренных на предоставление социальной поддержки по оплате жилья и коммунальных услуг, тыс. рублей
Всего граждан, имеющих право на социальную поддержку по оплате жилья и коммунальных услуг	193465	1176166.4
в том числе:		
категории граждан, меры социальной поддержки которых осуществляются по обязательствам Российской Федерации	67753	215277.2
категории граждан, меры социальной поддержки которых осуществляются по обязательствам субъекта Российской Федерации	125703	960796.0
категории граждан, меры социальной поддержки которых осуществляются по нормативным правовым актам местных органов субъекта Российской Федерации	9	93.2

Общая сумма возмещенных средств на предоставление социальной поддержки по оплате жилого помещения и коммунальных услуг из бюджетов всех уровней за январь-июнь 2022 года составила 1157479.5 тыс. рублей.

ТОМСКАЯ ОБЛАСТЬ

ДЕМОГРАФИЧЕСКАЯ СИТУАЦИЯ

Демографическая ситуация в январе-июне 2022 года в Томской области характеризовалась процессом естественной убыли населения, обусловленным превышением числа умерших над числом родившихся, о чем свидетельствуют следующие данные¹⁾:

	Человек ²⁾			На 1000 человек населения	
	январь-июнь 2022	январь-июнь 2021	прирост (+), снижение (-)	январь-июнь 2022	январь-июнь 2021
Родившихся	4395	4651	-256	8.3	8.8
Умерших	6626	7309	-683	12.5	13.8
из них детей в возрасте до 1 года	21	28	-7	4.5 ³⁾	5.7 ³⁾
Естественный прирост (+), убыль (-)	-2231	-2658	-427	-4.2	-5.0
Браков	2537	2582	-45	4.8	4.9
Разводов	2264	2213	51	4.3	4.2

¹⁾ Здесь и далее в разделе показатели месячной регистрации приведены в пересчете на год.

²⁾ Сведения за июнь 2022 года выгружены из Единого государственного реестра записей актов гражданского состояния (ЕГР ЗАГС). Данные за январь – июнь 2022 года могут быть скорректированы.

³⁾ На 1000 родившихся живыми.

В январе-июне 2022 года в сравнении с аналогичным периодом 2021 года рождаемость в Томской области уменьшилась на 5.5%.

Общий коэффициент рождаемости в январе-июне 2022 года составил 8.3 на 1000 человек населения.

Самый высокий показатель рождаемости зафиксирован в Первомайском и Томском районах – по 12.2% на 1000 человек населения соответственно.

В январе-июне 2022 года в целом по области на 100 человек родившихся приходился 151 умерший (в 2021г. – 157).

В январе-июне 2022 года в сравнении с аналогичным периодом 2021 года смертность в области снизилась на 9.3%.

Общий коэффициент смертности составил 12.5 на 1000 человек населения.

Самый высокий коэффициент смертности наблюдался в Зырянском районе 20.9 на 1000 человек населения.

Для всех территорий Томской области характерна естественная убыль населения.

В январе-июне 2022 года, в сравнении с аналогичным периодом 2021 года, число заключенных браков снизилось на 1.7%, число разводов увеличилось на 2.3%.

Общие итоги миграции

	Январь-июнь 2022		Справочно январь-июнь 2021	
	человек	на 10 тыс. человек населения	человек	на 10 тыс. человек населения
Миграция - всего				
прибывшие	11059	208.6	12571	235.9
выбывшие	17856	336.8	15677	294.2
миграционный прирост (+), снижение (-)	-6797	-128.2	-3106	-58.3
в том числе:				
в пределах России				
прибывшие	8434	159.1	9888	185.6
выбывшие	11584	218.5	13277	249.2
миграционный прирост (+), снижение (-)	-3150	-59.4	-3389	-63.6
внутрирегиональная:				
прибывшие	5667	106.9	6751	126.7
выбывшие	5667	106.9	6751	126.7
миграционный прирост (+), снижение (-)	-	-	-	-
межрегиональная:				
прибывшие	2767	52.2	3137	58.9
выбывшие	5917	111.6	6526	122.5
миграционный прирост (+), снижение (-)	-3150	-59.4	-3389	-63.6
международная миграция				
прибывшие	2625	49.5	2683	50.3
выбывшие	6272	118.3	2400	45.0
миграционный прирост (+), снижение (-)	-3647	-68.8	283	5.3
в том числе:				
с государствами- участниками СНГ				
прибывшие	2295	43.3	2425	45.5
выбывшие	5631	106.2	2295	43.1
миграционный прирост (+), снижение (-)	-3336	-62.9	130	2.4
со странами дальнего зару- бежья				
прибывшие	330	6.2	258	4.8
выбывшие	641	12.1	105	2.0
миграционный прирост (+), снижение (-)	-311	-5.9	153	2.8

В январе-июне 2022 года в сравнении с аналогичным периодом 2021 года миграционная убыль увеличилась в 2.2 раза и составила 6797 человек.

Миграционный прирост населения в январе-июне 2022 года наблюдался в Шегарском районе (105 человек), Чаинском районе (45 человек), Тегульдетском районе

ТОМСКАЯ ОБЛАСТЬ

(41 человек), Томском районе (32 человека), Парабельском районе (31 человек), Кривошеинском районе (24 человека), Кожевниковском районе (24 человека), Молчановском районе (24 человека), Каргасокском районе (17 человек), городском округе «Г. Кедровый» (15 человек), Асиновском районе (14 человек), Зырянском районе (6 человек) и Верхнекетском районе (2 человека).

Наибольшая миграционная убыль населения отмечена в городском округе «Г. Стрежевой» (330 человек), Александровском (53 человека), Первомайском районе (26 человек), Колпашевском районе (25 человек).

В январе-июне 2022 года в результате смены места жительства в страны дальнего зарубежья из области выехало 641 человек.

Международная миграция

человек

	Январь-июнь 2022			Справочно январь-июнь 2021		
	число при- бывших	число выбыв- ших	миграци- онный прирост (+), сниже- ние (-)	число при- бывших	число выбыв- ших	миграци- онный прирост (+), сниже- ние (-)
Международная миграция	2625	6272	-3647	2683	2400	283
в том числе: с государствами- участниками СНГ	2295	5631	-3336	2425	2295	130
в том числе:						
Азербайджан	113	201	-88	112	152	-40
Армения	123	377	-254	295	144	151
Беларусь	9	14	-5	5	6	-1
Казахстан	953	2334	-1381	905	786	119
Киргизия	305	905	-600	323	336	-13
Республика Молдова	3	11	-8	4	9	-5
Таджикистан	236	426	-190	189	160	29
Туркмения	7	34	-27	6	4	2
Узбекистан	488	1180	-692	520	609	-89
Украина	58	149	-91	66	89	-23
со странами дальне- го зарубежья	330	641	-311	258	105	153
в том числе:						
Вьетнам	22	39	-17	15	-	15

ДЕМОГРАФИЯ

	Январь-июнь 2022			Справочно январь-июнь 2021		
	число при- бывших	число выбыв- ших	миграци- онный прирост (+), сниже- ние (-)	число при- бывших	число выбыв- ших	миграци- онный прирост (+), сниже- ние (-)
Германия	7	16	-9	5	22	-17
Греция	-	1	-1	1	-	1
Грузия	18	17	1	15	11	4
Израиль	3	-	3	2	3	-1
Индия	16	119	-103	43	1	42
Канада	1	1	-	-	-	-
Китай	86	151	-65	59	37	22
КНДР	-	-	-	-	-	-
Латвия	1	-	1	1	-	1
Польша	2	3	-1	2	3	-1
Сербия	1	1	-	1	-	1
Сирия	8	12	-4	14	2	12
США	2	1	1	-	2	-2
Турция	4	4	-	3	-	3
Франция	-	-	-	-	-	-
другие страны	159	276	-117	97	24	73

Временно исполняющий обязанности
руководителя Территориального органа
Федеральной службы государственной
статистики по Томской области

Н.П.Дырко

МЕТОДОЛОГИЧЕСКИЕ ПОЯСНЕНИЯ

ОБОРОТ ОРГАНИЗАЦИЙ

Оборот организаций включает стоимость отгруженных товаров собственного производства, выполненных работ и услуг собственными силами, а также выручку от продажи приобретенных на стороне товаров (без налога на добавленную стоимость, акцизов и аналогичных обязательных платежей).

Объем отгруженных товаров собственного производства представляет собой стоимость товаров, которые произведены юридическим лицом и фактически отгружены в отчетном периоде или отпущены им в порядке продажи, а также прямого обмена на сторону (другим юридическим и физическим лицам), независимо от того, поступили деньги на счет продавца или нет.

Данные по этому показателю представляют совокупность организаций с соответствующим основным видом деятельности и отражают коммерческую деятельность организаций.

Оборот организаций розничной торговли включает выручку от продажи товаров, приобретенных в целях перепродажи (за минусом НДС, налога с продаж и аналогичных обязательных платежей), стоимость отгруженных (переданных) товаров собственного производства, выручку от других видов деятельности (доход от сдачи в аренду зданий, складских и торговых площадей, транспортных средств и оборудования и т.п.). Не включаются в оборот доходы от продажи собственных основных средств, нематериальных активов, валютных ценностей, ценных бумаг.

Оборот организаций оптовой торговли включает выручку от продажи товаров, приобретенных в целях перепродажи (за минусом НДС, налога с продаж и аналогичных обязательных платежей), выручку от реализации посреднических услуг (сумму вознаграждений комиссионеров (поверенных, агентов) за минусом НДС), стоимость отгруженных (переданных) товаров собственного производства, выручку от других видов деятельности (доход от сдачи в аренду зданий, складских и торговых площадей, транспортных средств и оборудования и т.п.). Не включаются в оборот доходы от продажи собственных основных средств, нематериальных активов, валютных ценностей, ценных бумаг.

ПРОМЫШЛЕННОЕ ПРОИЗВОДСТВО

Индекс производства - относительный показатель, характеризующий изменение масштабов производства в сравниваемых периодах. Различают индивидуальные и сводные индексы производства. Индивидуальные индексы отражают изменение выпуска одного продукта и исчисляются как отношение объемов производства данного вида продукта в натурально-вещественном выражении в сравниваемых периодах. Сводный индекс производства характеризует совокупные изменения производства всех видов продукции и отражает изменение создаваемой в процессе производства стоимости в результате изменения только физического объема производимой продукции. Для исчисления сводного индекса производства индивидуальные индексы по конкретным видам продукции поэтапно агрегируются в индексы по видам деятельности, подгруппам, группам, подклассам, классам, подразделам и разделам ОКВЭД2.

Индекс промышленного производства - агрегированный индекс производства по видам деятельности "Добыча полезных ископаемых", "Обрабатывающие производства", "Обеспечение электрической энергией, газом и паром; кондиционирование воздуха", "Водоснабжение; водоотведение, организация сбора и утилизации отходов, деятельность по ликвидации загрязнений" исчисляется на основе данных о динамике производства важнейших товаров-представителей (в натуральном или стоимостном выражении). В качестве весов используется структура валовой добавленной стоимости по видам экономической деятельности 2018 года.

Объем отгруженных товаров собственного производства, выполненных работ и услуг собственными силами - стоимость отгруженных или отпущенных в порядке продажи, а также прямого обмена (по договору мены) всех товаров собственного производства, работ и услуг, выполненных (оказанных) собственными силами.

Объем отгруженных товаров представляет собой стоимость товаров, которые произведены данным юридическим лицом и фактически отгружены (переданы) в отчетном периоде на сторону (другим юридическим и физическим лицам), включая товары, сданные по акту заказчику на месте, независимо от того, поступили деньги на счет продавца или нет.

Объем работ и услуг, выполненных собственными силами, представляет собой стоимость работ и услуг, оказанных (выполненных) организацией другим юридическим и физическим лицам.

Данные приводятся в фактических отпускных ценах без налога на добавленную стоимость, акцизов и аналогичных обязательных платежей.

Группировки по видам деятельности представляют собой совокупность соответствующих фактических видов деятельности, осуществляемых организациями, независимо от их основного вида деятельности.

СЕЛЬСКОЕ И ЛЕСНОЕ ХОЗЯЙСТВО

Объем производства продукции сельского хозяйства всеми сельхозпроизводителями (публикуется в докладах №1,4,7,10) (сельхозорганизации, крестьянские (фермерские) хозяйства, индивидуальные предприниматели, хозяйства населения) формируется как объем производства готовой продукции растениеводства и животноводства и изменение стоимости незавершенного производства продукции растениеводства и животноводства по видам деятельности "Растениеводство", "Животноводство".

Индекс производства продукции сельского хозяйства (публикуется в докладах №1,4,7,10) - относительный показатель, характеризующий изменение объема производства сельскохозяйственной продукции в сравниваемых периодах. Различают индивидуальные и сводные индексы производства. Индивидуальные индексы отражают изменение производства одного продукта и исчисляются как отношение объемов производства данного вида продукции в натуральном выражении в сравниваемых периодах. Сводный индекс производства характеризует совокупные изменения производства всех видов продукции в результате изменения только физического объема производимой продукции.

Индекс производства продукции сельского хозяйства - агрегированный индекс производства продукции растениеводства и животноводства. Для исчисления индекса производства продукции сельского хозяйства к соответствующему периоду предыдущего года используется показатель ее объема в сопоставимых ценах предыдущего года.

Данные о **поголовье сельскохозяйственных животных, производстве и реализации основных сельскохозяйственных продуктов по всем сельхозпроизводителям** определяются: **по сельскохозяйственным организациям** - на основании сведений форм федерального статистического наблюдения (по субъектам малого предпринимательства - с применением выборочного метода наблюдения); **по хозяйствам населения, крестьянским (фермерским) хозяйствам и индивидуальным предпринимателям** - по материалам выборочных обследований.

Производство скота и птицы на убой (в живом весе) включает проданные сельхозпроизводителями скот и птицу для забоя на мясо, а также забитые в сельскохозяйственных организациях, крестьянских (фермерских) хозяйствах, у индивидуальных предпринимателей, в хозяйствах населения.

Производство молока характеризуется фактически надоенным сырым коровьим, козьим, овечьим, кобыльим и буйволиным молоком. Молоко, высосанное молодняком при

ТОМСКАЯ ОБЛАСТЬ

подсосном его содержании, в продукцию не включается.

Производство яиц включает их сбор от всех видов сельскохозяйственной птицы, в том числе и яйца, пошедшие на воспроизводство птицы (инкубация и др.).

СТРОИТЕЛЬСТВО

Объем работ, выполненных по виду деятельности "Строительство" - это строительные работы, выполненные организациями собственными силами на основании договоров и (или) контрактов, заключаемых с заказчиками, а также работы, выполненные хозяйственным способом. В стоимость этих работ включаются работы по строительству новых объектов, капитальному и текущему ремонту, реконструкции жилых и нежилых зданий и инженерных сооружений.

Данные приводятся с учетом объемов, выполненных субъектами малого предпринимательства, и объема работ, не наблюдаемых прямыми статистическими методами в строительстве.

Индекс физического объема работ, выполненных по виду деятельности "Строительство", рассчитан в сопоставимых ценах. В качестве сопоставимых цен приняты среднегодовые цены предыдущего года.

Число построенных квартир - количество квартир в законченном строительстве жилых домах квартирного, гостиничного типа и общежитиях, квартир в нежилых зданиях, а также в построенных населением индивидуальных жилых домах.

Общая площадь жилых помещений во введенных в эксплуатацию жилых и нежилых зданиях, жилых домах определяется как сумма площадей всех частей жилых помещений, включая площадь помещений вспомогательного использования, предназначенных для удовлетворения гражданами бытовых и иных нужд, связанных с их проживанием в жилом помещении, площадей лоджий, балконов, веранд, террас, подсчитываемых с соответствующими понижающими коэффициентами, а также жилых и подсобных помещений в построенных населением индивидуальных жилых домах. К помещениям вспомогательного использования относятся кухни, передние, холлы, внутриквартирные коридоры, ванные или душевые, туалеты, кладовые или хозяйственные встроенные шкафы. В домах-интернатах для престарелых и инвалидов, ветеранов, специальных домах для одиноких престарелых, детских домах к подсобным помещениям относятся столовые, буфеты, клубы, читальни, спортивные залы, приемные пункты бытового обслуживания и медицинского обслуживания.

Ввод в действие жилых домов за 2021 год приводится с учетом жилых домов на участках для ведения садоводства.

ТРАНСПОРТ

Объем перевозок (погрузка) грузов - количество грузов в тоннах, перевезенных автомобильным транспортом организаций всех видов экономической деятельности.

Грузооборот транспорта - объем работы автомобильного транспорта организаций всех видов экономической деятельности по перевозкам грузов. Единицей измерения является тонно-километр, т.е. перемещение 1 тонны груза на 1 километр. Исчисляется суммированием произведений массы перевезенных грузов каждой перевозки в тоннах на расстояние перевозки в километрах.

Пассажиروоборот транспорта общего пользования - объем работы транспорта по перевозкам пассажиров, включая оценку перевозок пассажиров, пользующихся правом бесплатного проезда. Единицей измерения является пассажиро-километр, т.е. перемещение одного пассажира на 1 километр. Исчисляется суммированием произведений количества пассажиров каждой перевозки на расстояние перевозки в километрах.

МЕТОДОЛОГИЧЕСКИЕ ПОЯСНЕНИЯ

Транспорт общего пользования - транспорт, осуществляющий общедоступное транспортное обслуживание населения.

Пассажиροоборот транспорта общего пользования исчисляется как сумма пассажиροоборота следующих видов транспорта: железнодорожного, автомобильного, воздушного, морского и внутреннего водного. Транспорт общего пользования - транспорт, осуществляющий общедоступное транспортное обслуживание населения.

Пассажиροоборот автомобильного транспорта (автобусов) - объем работы автобусов по перевозке пассажиров по маршрутам регулярных перевозок. Данные приводятся без учета работы заказных автобусов (единичные перевозки по маршруту, определяемому заказчиком, юридическим или физическим лицом: перевозки туристско-экскурсионными автобусами, специальные автобусные перевозки (школьные, вахтовые, доставка работников на коммерческой основе на производственные объекты, удаленные от общих линий городского пассажирского транспорта, в отдаленных районах сельской местности и т.п.).

Пассажиροоборот транспорта - объем работы по перевозке пассажиров по маршрутам регулярных перевозок. Данные приводятся без учета работы заказных автобусов (единичные перевозки по маршруту, определяемому заказчиком, юридическим или физическим лицом: перевозки туристско-экскурсионными автобусами, специальные автобусные перевозки (школьные, вахтовые, доставка работников на коммерческой основе на производственные объекты, удаленные от общих линий городского пассажирского транспорта, в отдаленных районах сельской местности и т.п.).

Аварийность на транспорте. Информация по аварийности на транспорте и пострадавших в них людей представлена по данным УГИБДД УМВД России по Томской области.

Аварийность **на автомобильных дорогах и улицах** характеризуется количеством дорожно-транспортных происшествий (ДТП) и числом погибших и раненых в ДТП.

Дорожно-транспортное происшествие - событие, возникшее в процессе движения по дороге транспортного средства и с его участием, при котором погибли или ранены люди.

Раненый - лицо, получившее в месте дорожно-транспортного происшествия телесные повреждения, обусловившие его госпитализацию на срок не менее одних суток, либо необходимость амбулаторного лечения.

Погибшим в дорожно-транспортном происшествии (ДТП) является лицо, погибшее на месте происшествия, либо умершее в течение 30 последующих суток.

РОЗНИЧНАЯ ТОРГОВЛЯ

Оборот розничной торговли - выручка от продажи товаров населению для личного потребления или использования в домашнем хозяйстве за наличный расчет или оплаченных по кредитным карточкам, расчетным чекам банков, по перечислениям со счетов вкладчиков, по поручению физического лица без открытия счета, посредством платежных карт (электронных денег).

Стоимость товаров, проданных (отпущенных) отдельным категориям населения со скидкой, или полностью оплаченных органами социальной защиты, включается в оборот розничной торговли в полном объеме. В оборот розничной торговли не включается стоимость товаров, проданных (отпущенных) из розничной торговой сети юридическим лицам (в том числе организациям социальной сферы, спецпотребителям и т.п.) и индивидуальным предпринимателям, и оборот общественного питания.

Оборот розничной торговли включает данные как по организациям, для которых эта деятельность является основной, так и по организациям других видов деятельности, осуществляющим продажу товаров населению через собственные торговые заведения, или с оплатой через свою кассу. Оборот розничной торговли также включает стоимость товаров, проданных населению индивидуальными предпринимателями и физическими лицами на

ТОМСКАЯ ОБЛАСТЬ

розничных рынках и ярмарках.

Оборот розничной торговли формируется по данным сплошного федерального статистического наблюдения за организациями, не относящимися к субъектам малого предпринимательства, которые проводятся с месячной периодичностью, ежеквартальных выборочных обследований малых предприятий розничной торговли (за исключением микропредприятий), розничных рынков, а также ежегодных выборочных обследований индивидуальных предпринимателей и микропредприятий с распространением полученных данных на генеральную совокупность объектов наблюдения.

Оборот розничной торговли приводится в фактических продажных ценах, включающих торговую наценку, налог на добавленную стоимость и аналогичные обязательные платежи.

Информация о результатах конъюнктурных обследований организаций розничной торговли (публикуется в докладах № 2, 5, 8, 11). Результаты обследований обобщаются в виде простых и композитных индикаторов деловой активности организаций. В качестве простых индикаторов используются **балансы оценок** показателей (в процентных пунктах), определяемые как разность долей респондентов, отметивших "увеличение" и "уменьшение" показателя по сравнению с предыдущим периодом. Композитным индикатором деловой активности является **индекс предпринимательской уверенности**, характеризующий обобщенное состояние предпринимательского климата в розничной торговле. Он рассчитывается как среднее арифметическое значение балансов оценок (в процентах) фактического экономического состояния организации, уровня складских запасов (берется с обратным знаком) и ожидаемого экономического состояния.

Оборот общественного питания - выручка от продажи собственной кулинарной продукции и покупных товаров без кулинарной обработки населению для потребления, главным образом, на месте, а также организациям и индивидуальным предпринимателям для организации питания различных контингентов населения.

В оборот общественного питания включается стоимость кулинарной продукции и покупных товаров, отпущенных: работникам организаций с последующим удержанием из заработной платы; на дом по заказам населения; на рабочие места по заказам организаций и индивидуальных предпринимателей; транспортным организациям в пути следования сухопутного, воздушного, водного транспорта; для обслуживания приемов, банкетов и т.п.; организациями общественного питания организациям социальной сферы (школам, больницам, санаториям, домам престарелых и т.п.) в объеме фактической стоимости питания; по абонеентам, талонам и т.п. в объеме фактической стоимости питания; стоимость питания в учебных учреждениях, в том числе предоставляемого для отдельных категорий учащихся на льготной основе за счет средств бюджета, включается в объеме фактической стоимости питания.

Оборот общественного питания включает данные как по организациям, для которых эта деятельность является основной, так и по организациям других видов деятельности, осуществляющим продажу кулинарной продукции и покупных товаров для потребления, главным образом, на месте через собственные заведения общественного питания.

Оборот общественного питания формируется по данным сплошного федерального статистического наблюдения за организациями, не относящимися к субъектам малого предпринимательства, которое проводится с месячной периодичностью, ежеквартального выборочного обследования малых предприятий (за исключением микропредприятий), а также ежегодных выборочных обследований индивидуальных предпринимателей и микропредприятий с распространением полученных данных на генеральную совокупность объектов наблюдения.

МЕТОДОЛОГИЧЕСКИЕ ПОЯСНЕНИЯ

Оборот общественного питания приводится в фактических продажных ценах, включающих наценку общественного питания, налог на добавленную стоимость и аналогичные обязательные платежи.

Динамика оборота общественного питания определяется путем сопоставления величины оборота в сравниваемых периодах в сопоставимых ценах.

В соответствии с требованиями системы национальных счетов оборот розничной торговли и оборот общественного питания организаций досчитываются на объемы деятельности, не наблюдаемой прямыми статистическими методами.

РЫНОК ПЛАТНЫХ УСЛУГ НАСЕЛЕНИЮ

Объем платных услуг населению представляет собой денежный эквивалент объема услуг, оказанных резидентами российской экономики (юридическими лицами и гражданами, занимающимися предпринимательской деятельностью без образования юридического лица) гражданам Российской Федерации, а также гражданам других государств (нерезидентам), потребляющим те или иные услуги на территории Российской Федерации. Этот показатель формируется в соответствии с методологией формирования официальной статистической информации об объеме платных услуг населению в разрезе видов услуг, утвержденной приказом Росстата от 29.09.2017г. № 643 на основании данных форм федерального статистического наблюдения и оценки ненаблюдаемой деятельности на рынке услуг.

Данные об объеме платных услуг населению в распределении по видам приведены в соответствии с Общероссийским классификатором продукции по видам экономической деятельности. Динамика объема платных услуг населению определяется путем сопоставления величины объема в сравниваемых периодах в сопоставимых ценах.

ОПТОВАЯ ТОРГОВЛЯ

Оборот оптовой торговли - выручка от реализации товаров, приобретенных ранее на стороне в целях перепродажи юридическим лицам и индивидуальным предпринимателям для профессионального использования (переработки или дальнейшей продажи).

Оборот оптовой торговли приводится в фактических продажных ценах, включающих торговую наценку, налог на добавленную стоимость, акциз, экспортную пошлину, таможенные сборы и аналогичные обязательные платежи. Сумма вознаграждения комиссионеров (поверенных, агентов) отражается по фактической стоимости, включая НДС.

Оборот оптовой торговли включает данные по организациям с основным видом экономической деятельности "оптовая торговля, включая торговлю через агентов, кроме торговли автотранспортными средствами и мотоциклами" и по организациям других видов деятельности, осуществляющих оптовую торговлю.

Оборот оптовой торговли формируется по данным сплошного федерального статистического наблюдения за организациями (предприятиями), не относящимися к субъектам малого предпринимательства, выборочного обследования малых предприятий оптовой торговли (кроме микропредприятий), которые проводятся с месячной периодичностью, а также ежегодных выборочных обследований микропредприятий и индивидуальных предпринимателей с распространением полученных по выборочным обследованиям данных на генеральную совокупность объектов наблюдения.

Кроме того, в соответствии с требованиями системы национальных счетов, оборот оптовой торговли досчитывается на объемы деятельности, не наблюдаемой прямыми статистическими методами.

Динамика оборота оптовой торговли формируется с учетом индекса-дефлятора, при расчете которого используется годовая структура оборота оптовой торговли, индексы потребительских цен на отдельные виды товаров, индексы цен производителей промышлен-

ТОМСКАЯ ОБЛАСТЬ

ных товаров, индексы цен на приобретенные организациями отдельные виды товаров, индекс цен приобретения отдельных видов зерна, а также индексы средних фактических экспортных цен на отдельные топливно-энергетические товары (Методологические положения по расчету индекса-дефлятора оборота оптовой торговли организаций оптовой торговли, утвержденные приказом Росстата от 30.04.2013 № 172).

Объемы оборота оптовой торговли ежеквартально уточняются по результатам выборочного обследования малых предприятий (кроме микропредприятий). Ежегодно (в марте текущего года) по данным годовых форм федерального статистического наблюдения уточняются объемы оборота оптовой торговли за все периоды предыдущего года, его динамика и годовая структура. При уточнении динамики оборота оптовой торговли используется индекс-дефлятор, откорректированный с учетом обновленной годовой структуры оборота оптовой торговли.

ДЕМОГРАФИЯ ОРГАНИЗАЦИЙ

Статистический учет организаций и индивидуальных предпринимателей осуществляется органами государственной статистики с 1992г. на основе сведений об их государственной регистрации. В соответствии с постановлением Правительства Российской Федерации от 17.05.2002г. № 319 государственную регистрацию юридических лиц и индивидуальных предпринимателей осуществляют территориальные органы ФНС России.

Группировка хозяйствующих субъектов осуществляется по коду вида деятельности Общероссийского классификатора видов экономической деятельности (ОКВЭД), заявленному организациями и индивидуальными предпринимателями при государственной регистрации в качестве основного вида деятельности.

ИНВЕСТИЦИИ

(публикуется в докладах № 1,4,7,10)

Финансовые вложения организаций - инвестиции организации в государственные и муниципальные ценные бумаги, ценные бумаги других организаций, в том числе долговые ценные бумаги, в которых дата и стоимость погашения определена (облигации, векселя); вклады в уставные (складочные) капиталы других организаций (в том числе дочерних и зависимых хозяйственных обществ); предоставленные другим организациям займы, депозитные вклады в кредитных организациях, дебиторская задолженность, приобретенная на основании уступки права требования, вклады организации-товарища по договору простого товарищества и пр.

Накопленные финансовые вложения - объем накопленных финансовых вложений, произведенных юридическим лицом с начала их вложения с учетом их изъятия и выбытия в отчетном периоде.

Финансовые вложения, осуществленные организацией, в зависимости от срока погашения займов и кредитов подразделяются на долгосрочные и краткосрочные.

Долгосрочные финансовые вложения - вложения, осуществленные на срок более одного года с намерением получения доходов (дивидендов): инвестиции организаций в доходные активы (ценные бумаги) других организаций, уставные (складочные) капиталы других организаций, созданных на территории Российской Федерации или за ее пределами, государственные ценные бумаги (облигации и другие долговые обязательства) и т.п., а также предоставленные организацией другим организациям займы.

Краткосрочные финансовые вложения - вложения на срок не более одного года, осуществленные с намерением получения доходов (дивидендов): в дочерние и зависимые организации, инвестиции организации в ценные бумаги других организаций, государственные ценные бумаги и т.п., а также предоставленные другим организациям займы на срок не более одного года и пр.

МЕТОДОЛОГИЧЕСКИЕ ПОЯСНЕНИЯ

Инвестиции в основной капитал - совокупность затрат, направленных на строительство, реконструкцию (включая расширение и модернизацию) объектов, которые приводят к увеличению их первоначальной стоимости, приобретение машин, оборудования, транспортных средств, производственного и хозяйственного инвентаря, бухгалтерский учет которых осуществляется в порядке, установленном для учета вложений во внеоборотные активы, инвестиции в объекты интеллектуальной собственности; культивируемые биологические ресурсы.

Данные об инвестициях в основной капитал приведены с учетом инвестиционной деятельности субъектов малого предпринимательства и досчетов объема инвестиций, не наблюдаемых прямыми статистическими методами.

В состав инвестиций в основной капитал включены затраты, осуществленные за счет денежных средств граждан и юридических лиц, привлеченных организациями-застройщиками для долевого строительства.

Затраты на приобретение объектов незавершенного строительства и основных средств на вторичном рынке в объеме инвестиций в основной капитал не учитываются.

Распределение инвестиций в основной капитал по видам экономической деятельности осуществляется в соответствии с классификатором ОКВЭД2, исходя из той сферы деятельности, в рамках которой будут функционировать создаваемые или приобретаемые основные фонды.

Инвестиции в основной капитал учитываются без налога на добавленную стоимость.

Инвестиции в здания (кроме жилых) и сооружения - расходы на строительство зданий и сооружений, которые складываются из выполненных строительных работ и входящих на них прочих капитальных затрат. При этом в затраты на строительство зданий включается стоимость оборудования и коммуникаций внутри здания, необходимых для его эксплуатации.

Инвестиции в жилые здания и помещения - затраты на строительство жилых помещений, зданий или частей зданий, используемых полностью или главным образом как места проживания: входящих в жилищный фонд (общего назначения, общежития, спальные корпуса школ - интернатов, детских домов, дома для престарелых и инвалидов) и не входящих в жилищный фонд (дома щитовые, садовые дома, помещения контейнерного типа жилые, вагоны-дома передвижные, помещения, приспособленные под жилье (такие как вагоны и кузова железнодорожных вагонов, суда и другие подсобные объекты)).

Инвестиции на улучшение земель - затраты на мелиоративные работы; затраты на проведение культуртехнических работ на землях, не требующих осушения; террасирование крутых склонов; капитальные вложения на коренное улучшение земель; расчистку земельных участков, рекультивацию земли, изменение рельефа (планировку территории), расходы, связанные с предотвращением затопления, расходы, связанные с передачей прав собственности на землю.

Инвестиции в машины, оборудование, транспортные средства - затраты на приобретение машин, транспортных средств, оборудования, производственного и хозяйственного инвентаря, а также затраты на монтаж оборудования на месте его постоянной эксплуатации, проверку и испытание качества монтажа.

Инвестиции в объекты интеллектуальной собственности включают: затраты на научно-исследовательские, опытно-конструкторские и технологические работы, расходы на разведку недр и оценку запасов полезных ископаемых, затраты на создание и приобретение компьютерного программного обеспечения и баз данных, затраты на создание и приобретение произведений развлекательного жанра, литературы и искусства.

ТОМСКАЯ ОБЛАСТЬ

Инвестиции в произведенные нефинансовые активы - затраты на приобретение юридическими лицами в собственность земельных участков, объектов природопользования, контрактов, договоров аренды, лицензий, деловой репутации ("гудвилла") и деловых связей (маркетинговых активов). Затраты на приобретение земельных участков и объектов природопользования отражаются на основе документов, выданных государственными органами по земельным ресурсам и землеустройству согласно оплаченным или принятым к оплате счетам.

ЦЕНЫ

Индекс потребительских цен и тарифов на товары и услуги (ИПЦ) характеризует изменение во времени общего уровня цен и тарифов на товары и услуги, приобретаемые населением для непроизводственного потребления. Измеряет отношение стоимости фиксированного перечня товаров и услуг в ценах текущего периода к его стоимости в ценах предыдущего периода.

Индекс потребительских цен рассчитывается на базе данных регистрации цен на 509 видов товаров (услуг)-представителей, которая осуществляется 21-25 числа каждого месяца.

Базовый индекс потребительских цен (БИПЦ) исключает изменения цен на отдельные товары и услуги, подверженные влиянию факторов, которые носят административный, а также сезонный характер.

Стоимость фиксированного набора потребительских товаров и услуг для межрегиональных сопоставлений покупательной способности населения исчисляется на основе единых, установленных в целом по России, условных объемов потребления товаров и услуг, а также средних цен на них по Томской области. В состав набора включены 83 наименования товаров и услуг, в том числе 30 видов продовольственных товаров, 41 вид непродовольственных товаров и 12 видов услуг.

Стоимость условного (минимального) набора продуктов питания отражает межрегиональную дифференциацию уровней потребительских цен на продукты питания, входящие в него. При ее расчете используются единые, установленные в целом по России, условные объемы потребления продуктов питания и средние потребительские цены на них по Томской области (публикуется в докладах № 3,6,9,12).

Индексы цен на первичном и вторичном рынках жилья рассчитываются на основе зарегистрированных цен на вновь построенные квартиры и на квартиры функционирующего жилого фонда, находящиеся в собственности, если они являются объектами совершения рыночных сделок.

Наблюдение ведется по выборочному кругу организаций, осуществляющих операции с недвижимостью в отдельных городах Томской области. При регистрации цен на квартиры учитываются их количественные и качественные характеристики.

Индекс цен производителей промышленных товаров рассчитывается на основании регистрации цен на товары (услуги)-представители в базовых организациях. Цены производителей представляют собой фактически сложившиеся на момент регистрации цены указанных организаций на произведенные и отгруженные товары (оказанные услуги), предназначенные для реализации на внутреннем рынке (без косвенных товарных налогов - налога на добавленную стоимость, акциза и т.п.).

Рассчитанные по товарам (услугам)-представителям индексы цен производителей последовательно агрегируются в индексы цен соответствующих видов, групп, классов, разделов экономической деятельности. В качестве весов используются данные об объеме отгрузки в стоимостном выражении за базисный период.

МЕТОДОЛОГИЧЕСКИЕ ПОЯСНЕНИЯ

Индекс цен производителей промышленных товаров - сводный показатель, агрегированный по видам деятельности "Добыча полезных ископаемых", "Обрабатывающие производства", "Обеспечение электрической энергией, газом и паром; кондиционирование воздуха", "Водоснабжение; водоотведение, организация сбора и утилизации отходов, деятельность по ликвидации загрязнений".

Индексы цен на приобретенные промышленными организациями отдельные виды товаров рассчитываются на основании регистрации цен на товары-представители по установленной номенклатуре. Средняя цена приобретения включает, помимо цены производства, налог на добавленную стоимость, акциз, транспортные, сбытовые, посреднические и другие расходы. Построение индексов цен приобретения осуществляется по сопоставимому кругу видов товаров в отчетном и базисном периоде и предусматривает систему взвешивания на основе данных о количестве приобретенной продукции за предыдущий год.

Индекс цен производителей сельскохозяйственной продукции исчисляется на основании регистрации в отобранных для наблюдения сельскохозяйственных организациях цен на основные виды товаров-представителей, реализуемых заготовительным, перерабатывающим организациям, на рынке, через собственную торговую сеть, населению непосредственно с транспортных средств, на ярмарках, биржах, аукционах, организациям, коммерческим структурам и т.п. Цены производителей сельскохозяйственной продукции приводятся с учетом надбавок и скидок за качество реализованной продукции без расходов на транспортировку, экспедирование, погрузку и разгрузку продукции, а также без налога на добавленную стоимость.

Сводный индекс цен на продукцию (затраты, услуги) инвестиционного назначения рассчитывается как агрегированный показатель из индексов цен производителей на строительную продукцию, приобретения машин и оборудования инвестиционного назначения и на прочую продукцию (затраты, услуги) инвестиционного назначения, взвешенных по доле этих элементов в общем объеме инвестиций в основной капитал.

Индекс цен производителей на строительную продукцию формируется из индексов цен на строительно-монтажные работы и на прочие затраты, включенные в сводный сметный расчет строительства, взвешенных по доле этих элементов в общем объеме инвестиций в жилища, здания и сооружения. Расчет индекса цен на строительно-монтажные работы проводится на основе данных формы отчетности о ценах на материалы, детали и конструкции, приобретенные базовыми подрядными организациями, а также на базе технологических моделей, разработанных по видам экономической деятельности с учетом территориальных особенностей строительства.

Индекс цен приобретения машин и оборудования инвестиционного назначения исчисляется по данным об изменении цен производителей этого оборудования, а также транспортных расходов, ставки налога на добавленную стоимость и других расходов.

Индекс цен на прочую продукцию (затраты, услуги) инвестиционного назначения определяется из индексов цен на основные составляющие этих работ (проектно-изыскательские работы, затраты на разведочное бурение, на формирование рабочего, продуктивного и племенного стада и другие затраты).

Индекс тарифов на грузовые перевозки характеризует изменение фактически действующих тарифов на грузовые перевозки за отчетный период без учета изменения за этот период структуры перевезенных грузов по разнообразным признакам: по виду и размеру отправки груза, скорости доставки, расстоянию перевозки, территории перевозки, типу подвижного состава, степени использования его грузоподъемности и др.

Сводный индекс тарифов на грузовые перевозки всеми видами транспорта рассчитывается исходя из индексов тарифов на перевозку грузов отдельными видами транспорта (железнодорожным, трубопроводным, морским, внутренним водным, автомобильным, воздушным), взвешенных на объемы доходов от перевозки грузов соответствующим видом

ТОМСКАЯ ОБЛАСТЬ

транспорта за базисный период. По каждому виду транспорта регистрируются тарифы на услуги-представители. За услугу-представитель принимается перевозка одной тонны массового груза определенным видом транспорта на фиксированное расстояние. Регистрация тарифов осуществляется в выборочной совокупности транспортных организаций.

Индекс тарифов на услуги связи для юридических лиц (публикуются в докладах № 3,6,9,12) характеризует общее изменение тарифов на услуги связи для различных категорий пользователей (бюджетных и коммерческих организаций).

ФИНАНСЫ

Бюджет - форма образования и расходования денежных средств, предназначенных для финансового обеспечения задач и функций государства и местного самоуправления.

Бюджет субъекта Российской Федерации (региональный бюджет) и бюджет территориального государственного внебюджетного фонда предназначены для исполнения расходных обязательств субъекта Российской Федерации.

Консолидированный бюджет субъекта Российской Федерации образуют бюджет субъекта Российской Федерации и свод бюджетов муниципальных образований, входящих в состав субъекта Российской Федерации (без учета межбюджетных трансфертов между этими бюджетами).

Доходы бюджета - поступающие в бюджет денежные средства, за исключением средств, являющихся в соответствии с Бюджетным кодексом Российской Федерации источниками финансирования дефицита бюджета.

Расходы бюджета - выплачиваемые из бюджета денежные средства, за исключением средств, являющихся в соответствии с Бюджетным кодексом Российской Федерации источниками финансирования дефицита бюджета.

Дефицит бюджета - превышение расходов бюджета над его доходами.

Профицит бюджета - превышение доходов бюджета над его расходами.

Налог - обязательный, индивидуально безвозмездный платеж, взимаемый с организаций и физических лиц в форме отчуждения принадлежащих им на праве собственности, хозяйственного ведения или оперативного управления денежных средств в целях финансового обеспечения деятельности государства и (или) муниципальных образований.

Сбор - обязательный взнос, взимаемый с организаций и физических лиц, уплата которого является одним из условий совершения в отношении плательщиков сборов государственными органами, органами местного самоуправления, иными уполномоченными органами и должностными лицами юридически значимых действий, включая предоставление определенных прав или выдачу разрешений (лицензий), либо уплата которого обусловлена осуществлением в пределах территории, на которой введен сбор, отдельных видов предпринимательской деятельности.

Федеральные налоги и сборы - налоги и сборы, устанавливаемые Налоговым кодексом Российской Федерации и обязательные к уплате на всей территории Российской Федерации.

Региональные налоги - налоги, устанавливаемые Налоговым кодексом Российской Федерации и законами субъектов Российской Федерации о налогах и обязательные к уплате на территориях соответствующих субъектов Российской Федерации.

Местные налоги и сборы - налоги и сборы, устанавливаемые Налоговым кодексом Российской Федерации и нормативными правовыми актами представительных органов муниципальных образований о налогах и сборах и обязательные к уплате на территориях соответствующих муниципальных образований.

МЕТОДОЛОГИЧЕСКИЕ ПОЯСНЕНИЯ

Специальные налоговые режимы предусматривают особый порядок определения элементов налогообложения, а также освобождение от обязанности по уплате отдельных налогов и сборов и применяются в случаях и порядке, которые предусмотрены Налоговым кодексом Российской Федерации и иными актами законодательства о налогах и сборах.

К **налогам со специальным налоговым режимом** относятся: единый налог на вмененный доход для отдельных видов деятельности, единый сельскохозяйственный налог, налоги и платежи, взимаемые в связи с применением упрощенной системы налогообложения, системы налогообложения при выполнении соглашений о разделе продукции, патентной системы налогообложения.

Сальдированный финансовый результат (прибыль (+) убыток (-)) - конечный финансовый результат, выявленный на основании бухгалтерского учета всех хозяйственных операций организаций, представляет собой сумму сальдированного финансового результата (прибыль (+), убыток (-)) от продажи товаров, продукции (работ, услуг), основных средств, иного имущества организаций и прочих доходов, уменьшенных на сумму прочих расходов.

Темпы изменения сальдированного финансового результата отчетного периода по сравнению с соответствующим периодом предыдущего года рассчитаны по сопоставимому кругу организаций; с учетом корректировки данных соответствующего периода предыдущего года, исходя из изменений учетной политики, законодательных актов и др. в соответствии с методологией бухгалтерского учета. Прочерк означает, что в одном или обоих сопоставляемых периодах был получен отрицательный сальдированный финансовый результат.

Суммарная задолженность по обязательствам - кредиторская задолженность и задолженность по кредитам банков и займам.

Кредиторская задолженность - задолженность по расчетам с поставщиками и подрядчиками за поступившие материальные ценности, выполненные работы и оказанные услуги, в том числе задолженность, обеспеченная векселями выданными; задолженность по расчетам с дочерними и зависимыми обществами по всем видам операций; с рабочими и служащими по оплате труда, представляющая собой начисленные, но не выплаченные суммы оплаты труда; задолженность по отчислениям на государственное социальное страхование, пенсионное обеспечение и медицинское страхование работников организации, задолженность по всем видам платежей в бюджет и внебюджетные фонды; задолженность организации по платежам по обязательному и добровольному страхованию имущества и работников организации и другим видам страхования, в которых организация является страхователем; авансы полученные, включающие сумму полученных авансов от сторонних организаций по предстоящим расчетам по заключенным договорам, а также штрафы, пени и неустойки, признанные организацией или по которым получены решения суда (арбитражного суда) или другого органа, имеющего в соответствии с законодательством Российской Федерации право на принятие решения об их взыскании, и отнесенные на финансовые результаты организации, непогашенные суммы заемных средств, подлежащие погашению в соответствии с договорами.

Дебиторская задолженность - задолженность по расчетам с покупателями и заказчиками за товары, работы и услуги, в том числе задолженность, обеспеченная векселями полученными; задолженность по расчетам с дочерними и зависимыми обществами; суммы уплаченных другим организациям авансов по предстоящим расчетам в соответствии с заключенными договорами; задолженность по расчетам с прочими дебиторами, включающая в себя задолженность финансовых и налоговых органов (в том числе по переплате по налогам, сборам и прочим платежам в бюджет); задолженность работников организации по предоставленным им ссудам и займам за счет средств этой организации или кредита (ссуды на индивидуальное и кооперативное жилищное строительство, приобретение и благоустройство садовых участков, беспроцентные ссуды молодым семьям на улучшение жилищных условий или обзаведение домашним хозяйством и др.); задолженность подотчет-

ТОМСКАЯ ОБЛАСТЬ

ных лиц; поставщиков по недостаткам товарно-материальных ценностей, обнаруженным при приемке; задолженность по государственным заказам, федеральным программам за поставленные товары, работы и услуги, а также штрафы, пени и неустойки, признанные должником, или по которым получены решения суда (арбитражного суда) или другого органа, имеющего в соответствии с законодательством Российской Федерации право на принятие решения об их взыскании, и отнесенные на финансовые результаты организации.

УРОВЕНЬ ЖИЗНИ НАСЕЛЕНИЯ

Расчет показателей **денежных доходов и расходов населения** производится в соответствии с Методологическими положениями по расчету показателей денежных доходов и расходов населения, утвержденными приказом Росстата от 02.07.2014 № 465 с изменениями от 20.11.2018. Информация публикуется ежеквартально в соответствии с распоряжением Правительства Российской Федерации от 20.03.2019 № 469-р (публикуется в докладах № 1, 4, 7, 10).

Данные о денежных доходах и расходах населения формируются на основе официальной статистической информации о произведенных выплатах денежных средств населению и полученных от населения денежных средствах с использованием данных регулярной статистической отчетности хозяйствующих субъектов, органов государственного управления и финансовых учреждений, а также с использованием системы дооценок объемов доходов и расходов населения в неформальном секторе экономики. При отсутствии ряда показателей в необходимые сроки (это касается в основном банковских данных) производится их оценка.

При публикации объема денежных доходов и расходов населения за отчетный период производится уточнение предварительных показателей за предыдущий период. Пересмотр квартальных данных осуществляется по итогам разработки годового баланса денежных доходов и расходов населения.

Денежные доходы населения включают доходы лиц, работающих по найму; доходы от самостоятельной занятости (доходов от предпринимательской деятельности и другой производственной деятельности); социальные выплаты (пенсии, пособия, стипендии и другие выплаты); доходы от собственности (дивиденды, проценты, начисленные по денежным средствам на банковских счетах физических лиц в кредитных организациях; выплата доходов по государственным и другим ценным бумагам; инвестиционный доход (доход от собственности держателей полисов); прочие денежные поступления.

Среднедушевые денежные доходы исчисляются делением общей суммы денежных доходов на численность постоянного населения.

Реальные денежные доходы - относительный показатель, характеризующий динамику денежных доходов населения по сравнению с изменением цен на товары и услуги и исчисленный путем деления индекса номинального размера денежных доходов населения (т.е. фактически сложившегося в отчетном периоде) на индекс потребительских цен за соответствующий временной период.

Реальные располагаемые денежные доходы - относительный показатель, характеризующий динамику располагаемых денежных доходов населения (денежные доходы за вычетом обязательных платежей) по сравнению с изменением цен на товары и услуги и исчисленный путем деления индекса номинального размера располагаемых денежных доходов населения (т.е. фактически сложившегося в отчетном периоде) на индекс потребительских цен за соответствующий временной период.

Денежные расходы населения - включают расходы на покупку товаров и оплату услуг, платежи за товары (работы, услуги) зарубежным поставщикам за безналичный и наличный расчет, включая сальдо трансграничной Интернет-торговли; расходы на оплату обязательных платежей и разнообразных взносов; прочие расходы населения.

МЕТОДОЛОГИЧЕСКИЕ ПОЯСНЕНИЯ

Величина прожиточного минимума в соответствии с Федеральным законом от 24 октября 1997г. № 134-ФЗ "О прожиточном минимуме в Российской Федерации" представляет собой стоимостную оценку потребительской корзины, а также обязательные платежи и сборы.

Величина прожиточного минимума определяется ежеквартально и устанавливается Правительством Российской Федерации - в целом по Российской Федерации; в порядке, установленном законами субъектов Российской Федерации, - в субъектах Российской Федерации.

Расчет величины прожиточного минимума соответствует порядку, введенному с 2013г. Федеральным законом от 3 декабря 2012г. № 233-ФЗ "О внесении изменений в Федеральный закон "О прожиточном минимуме в Российской Федерации". Согласно основным положениям указанного закона в составе потребительской корзины определяются: продукты питания - в натуральных показателях, непродовольственные товары и услуги - в соотношении со стоимостью продуктов питания (в объеме по 50% от стоимости продуктов питания).

Расчет стоимости потребительской корзины осуществляется согласно методическим рекомендациям по определению потребительской корзины для основных социально-демографических групп населения в субъектах Российской Федерации, утвержденным постановлением Правительства Российской Федерации от 28 января 2013г. № 54.

Среднемесячная номинальная заработная плата работников организаций исчисляется делением фонда начисленной заработной платы работников на среднесписочную численность работников и на количество месяцев в периоде.

В фонд заработной платы включаются начисленные суммы в денежной и неденежной формах за отработанное и неотработанное время, доплаты и надбавки, премии и единовременные поощрения, компенсационные выплаты, связанные с режимом работы и условиями труда, а также оплата питания и проживания, имеющая систематический характер. Темпы роста (снижения) среднемесячной номинальной заработной платы рассчитываются по сопоставимой совокупности организаций отчетного и предыдущих периодов.

Реальная заработная плата характеризует покупательную способность заработной платы в отчетном периоде в связи с изменением цен на потребительские товары и услуги по сравнению с базисным периодом. Для этого рассчитывается индекс реальной заработной платы путем деления индекса номинальной заработной платы на индекс потребительских цен за один и тот же временной период.

Оценка среднемесячной заработной платы за текущий период производится расчетным путем на основании отчетных данных предыдущего периода, динамического ряда темпов изменения данных соответствующего периода в предыдущие годы. При получении отчетных данных ранее опубликованные оценочные данные о среднемесячной заработной плате корректируются.

Просроченной задолженностью по заработной плате считаются фактически начисленные работникам суммы заработной платы, но не выплаченные в срок, установленный коллективным договором или договором на расчетно-кассовое обслуживание, заключенным с банком. Число дней задержки считается, начиная со следующего дня после истечения этого срока.

С февраля 2017г. данные разрабатываются в соответствии с ОКВЭД2 по следующим видам экономической деятельности: растениеводство и животноводство, охота и предоставление соответствующих услуг в этих областях; лесозаготовки; рыболовство и рыбоводство; добыча полезных ископаемых; обрабатывающая промышленность; обеспечение электрической энергией, газом и паром; кондиционирование воздуха; водоснабжение; водоотведение, организация сбора и утилизации отходов, деятельность по ликвидации загрязнений; строительство; транспорт; управление недвижимым имуществом за вознаграждение и на

ТОМСКАЯ ОБЛАСТЬ

договорной основе; научные исследования и разработки; образование; деятельность в области здравоохранения и социальных услуг; деятельность в области культуры, искусства, отдыха и развлечений, теле- и радиовещания.

Средний размер назначенных пенсий определяется делением общей суммы назначенных пенсий на численность пенсионеров (по данным Пенсионного фонда Томской области).

Реальный размер назначенных пенсий рассчитывается путем корректировки среднего размера назначенных пенсий на индекс потребительских цен за соответствующий временной период.

Информация о **социальной защите населения** публикуется в докладах №1,4,7,10.

Субсидии на оплату жилого помещения и коммунальных услуг являются адресным видом социальной помощи и предоставляются гражданам органами государственной власти субъектов Российской Федерации и органами местного самоуправления в случае, если их расходы на оплату жилого помещения и коммунальных услуг, рассчитанные исходя из размера регионального стандарта нормативной площади жилого помещения, используемой для расчета субсидий, и размера регионального стандарта стоимости жилищно-коммунальных услуг, превышают величину, соответствующую максимально допустимой доле расходов граждан на оплату жилого помещения и коммунальных услуг в совокупном доходе семьи.

ЗАНЯТОСТЬ И БЕЗРАБОТИЦА

Численность рабочей силы - лица в возрасте 15 лет и старше, которые в рассматриваемый период (обследуемую неделю) считаются занятыми или безработными.

Занятые - лица в возрасте 15 лет и старше, которые в обследуемую неделю выполняли любую деятельность (хотя бы один час в неделю), связанную с производством товаров или оказанием услуг за плату или прибыль. В численность занятых включаются также лица, временно отсутствовавшие на рабочем месте в течение короткого промежутка времени и сохранившие связь с рабочим местом во время отсутствия.

К **безработным** (в соответствии со стандартами Международной Организации Труда - МОТ) относятся лица в возрасте 15 лет и старше, которые в рассматриваемый период удовлетворяли одновременно следующим критериям: а) не имели работы (доходного занятия); б) занимались поиском работы в течение четырех недель, предшествующих обследуемой неделе, т.е. обращались в государственную или коммерческую службы занятости, использовали или помещали объявления в СМИ и Интернете, непосредственно обращались к администрации организации или работодателю, использовали личные связи или предпринимали шаги к организации собственного дела (поиск земли, зданий, машин и оборудования, сырья, финансовых ресурсов, обращение за разрешениями, лицензиями и т.п.); в) были готовы приступить к работе в течение обследуемой недели. Обучающиеся в образовательных учреждениях, пенсионеры и инвалиды учитывались в качестве безработных, если они не имели работы, занимались поиском работы и были готовы приступить к ней.

Информация о численности рабочей силы, занятых и общей численности безработных (применительно к стандартам МОТ) подготавливается по материалам выборочных обследований рабочей силы (обследований населения по проблемам занятости) с ежемесячной периодичностью (по состоянию на вторую неделю). Обследование проводится во всех субъектах Российской Федерации на основе выборочного метода наблюдения с последующим распространением итогов на всю численность населения обследуемого возраста.

Безработные, зарегистрированные в государственных учреждениях службы занятости населения, - трудоспособные граждане, не имеющие работы и заработка (трудового дохода), проживающие на территории Российской Федерации, зарегистрированные в

МЕТОДОЛОГИЧЕСКИЕ ПОЯСНЕНИЯ

государственных учреждениях службы занятости населения по месту жительства в целях поиска подходящей работы, ищущие работу и готовые приступить к ней. Информация о численности безработных, получивших официальный статус в государственных учреждениях службы занятости населения, разрабатывается Департаментом труда и занятости населения Томской области.

Уровень безработицы - отношение численности безработных к численности рабочей силы (занятых и безработных), рассчитанное в процентах.

Уровень зарегистрированной безработицы - отношение численности безработных, зарегистрированных в государственных учреждениях службы занятости населения, к численности рабочей силы, в процентах. Расчет производится по данным Департаментом труда и занятости населения Томской области.

Число замещенных рабочих мест в организациях определяется как суммарное количество среднесписочной численности работников, средней численности внешних совместителей и средней численности работников, выполнявших работы по договорам гражданско-правового характера. Число замещенных рабочих мест определяется без учета внутреннего совместительства.

Численность требуемых работников на вакантные рабочие места - количество работников, которых предполагается принять на вакантные рабочие места.

Нагрузка незанятого населения на 100 заявленных вакансий рассчитывается как отношение численности лиц, не занятых трудовой деятельностью, состоящих на учете в государственных учреждениях службы занятости населения, к 100 вакансиям, сообщенным работодателями в эти учреждения.

Заявленная работодателями потребность в работниках - число вакансий (требуемых работников), сообщенных работодателями в государственные учреждения службы занятости населения.

ДЕМОГРАФИЯ

Естественное движение населения - обобщенное название совокупности рождений и смертей, изменяющих численность населения так называемым естественным путем. К естественному движению населения относят также браки и разводы, хотя они не меняют численность населения, но учитываются в том же порядке, что и рождения и смерти.

Сведения о **рождениях, смертях, браках, разводах** получают на основании статистической разработки данных, содержащихся в записях актов о рождении, смерти, заключении и расторжении брака, составляемых органами записи актов гражданского состояния (далее ЗАГС). В число родившихся включены только родившиеся живыми.

Предварительные (помесячные) данные разрабатываются по дате регистрации события в органах ЗАГС без учета окончательных медицинских свидетельств о смерти. Годовые данные разрабатываются по дате свершения события с учетом запоздалой регистрации и окончательных медицинских свидетельств о смерти.

Источником информации о **причинах смерти** являются записи в медицинских свидетельствах о смерти, составляемых врачом относительно заболевания, несчастного случая, убийства, самоубийства и другого внешнего воздействия, послужившего причиной смерти, а также записи актов о смерти.

С 1 января 2011г. разработка записей актов о смерти по причинам производится применительно к Краткой номенклатуре причин смерти 2010, основанной на Международной статистической классификации болезней и проблем, связанных со здоровьем, X пересмотра (1989г.).

В соответствии со статьей 13.1 Федерального закона "Об актах гражданского состоя-

ТОМСКАЯ ОБЛАСТЬ

ния" от 15.11.1997 № 143-ФЗ с 1 октября 2018г. был введен в действие Единый государственный реестр записей актов гражданского состояния (ЕГР ЗАГС). Согласно статье 13.2 указанного Федерального закона Росстат с 1 октября 2018г. получает сведения о государственной регистрации рождений, смертей, заключения и расторжения браков из данного реестра.

Коэффициенты естественного движения населения

Общие коэффициенты рождаемости и смертности - отношение соответственно числа родившихся (живыми) и числа умерших к среднегодовой численности населения. Исчисляются на 1000 человек населения.

Коэффициент естественного прироста - разность общих коэффициентов рождаемости и смертности.

Общие коэффициенты брачности и разводимости - отношение числа зарегистрированных браков и разводов к среднегодовой численности населения. Исчисляются на 1000 человек населения.

Коэффициенты смертности по причинам смерти - отношение числа умерших от указанных причин смерти к среднегодовой численности населения. Исчисляются на 100000 человек населения.

Коэффициент младенческой смертности исчисляется как сумма двух составляющих, первая из которых - отношение числа умерших в возрасте до одного года из поколения родившихся в том году, для которого вычисляется коэффициент, к общему числу родившихся в том же году; а вторая - отношение числа умерших в возрасте до одного года из поколения родившихся в предыдущем году, к общему числу родившихся в предыдущем году. Исчисляется на 1000 родившихся живыми.

Все коэффициенты приведены в пересчете на год.

МИГРАЦИЯ

Данные о **миграции** получены в результате разработки поступающих от территориальных органов Министерства внутренних дел Российской Федерации документов статистического учета прибытий и выбытий. Листки статучета мигрантов составляются при регистрации и снятии с регистрационного учета населения по месту жительства и при регистрации по месту пребывания на срок 9 месяцев и более. Формирование числа выбывших осуществляется автоматически в процессе электронной обработки данных о миграции населения при перемещениях в пределах Российской Федерации, а также по истечении срока пребывания у мигрантов независимо от места прежнего жительства.

Сведения о **вынужденных переселенцах, беженцах и лицах, получивших временное убежище** приведены по данным УМВД России по Томской области в отношении лиц, официально получивших этот статус в ее региональных подразделениях.

СОЦИАЛЬНО - ЭКОНОМИЧЕСКОЕ ПОЛОЖЕНИЕ ТОМСКОЙ ОБЛАСТИ

**Выпуск 7
Доклад**

Выпуск подготовил отдел сводных статистических работ и общественных связей
совместно с отделами
Территориального органа Федеральной службы государственной
статистики по Томской области

тел. 52 71 90

Томск, 1 сентября 2022, Тираж 26 экз.

Отпечатано в отделе информационно-статистических услуг Томскстата
634050 г.Томск, ул.Гагарина, 56